A Inglaterra Desfecha Nos Mares a Guerra-Relampago!

Diario Carioca

Fundador: J. E. DE MACEDO SOARES

ANNO XIII — NUMERO 3.626 || Director: HORACIO DE CARVALHO JUNIOR || RIO DE JANEIRO — BRASIL

ABRIL 9 TERÇA - FEIRA

No tempo do milagre

J. E. DE MACEDO SOARES

Parece que num desses "soviets" administrativos em que os "commissarios" pulverizam suas responsabilidades estão cogitando de um projecto de unificação das Caixas Economicas criando-se, afinal, um poderoso apparelho de credito agindo systematicamente em todo o paiz. Sempre preferimos que a acção do governo partisse conscientemente de seus verdadeiros responsaveis, isto é, o presidente da Republica e seus ministros. Governo é um raio que estronda e attinge emquanto commissões são nuvens que correm ao léo de interesses estranhos e nem sempre desaguam onde se espera.

Comtudo o assumpto é da maxima importancia, a idéa em questão é a mais interessante possivel, não se podendo contestar que a reforma do espirito directivo das Caixas Economicas foi a mais acertada e fecunda iniciativa economica dos dez annos de governo do sr. Getulio Vargas.

Foi o sr. José Maria Whitaker, ministro da Fazenda, quem expediu a carta de autorização ao sr. Solano Carneiro da Cunha, então presidente da Caixa Economica do Rio de Janeiro, para movimentar em operações de credito as reservas que o estabelecimento ia accummulando improductivamente no Thesouro. A passagem do illustre financista na pasta da Fazenda ainda não foi revelada como merece a todo o paiz. O seu relatorio official não foi publicado, mas o grande paulista reuniu em volume breve exposição e alguns documentos da sua gestao entre 4 de Novembro de 1930 e 16 de Novembro de 1931. Esse trabalho é uma biblia de sábia, honrada e corajosa orientação financeira. Todos os multiplos casos occorrentes numa quadra revolucionaria em meio da terrivel crise mundial de 1929-1931 exigiram esforços heroicos de um ministro que reunia á perfeita competencia, as qualidades que dão a experiencia e a maturidade no trato constante dos principaes problemas da vida economica do paiz.

O sr. Solano Carneiro da Cunha, autorizado pelo sr. José Maria Whitaker, realizou na verdade a unica revolução que o paiz assistiu de 1930 a 1937. Cumpriu-se brilhantemente a primeira tentativa no Brasil de abrir de par em par as portas do credito, tomando a Caixa Economica a iniciativa e as responsabilidades de negocios de financiamento que logo foram imitados por empresas nacionaes e estrangeiras, activando-se o trabalho, intensificando-se o progresso urbano e logo em seguida ajudando poderosamente industrias, que lhe devem a prosperidade actual.

Justo é reconhecer que o sr. Oswaldo Aranha, successor do sr. José Maria Witaker, compreendendo o alcance social do movimento, deu-lhe potente impulso, restituiu á Caixa quantia proxima de cem mil contos o que poderia parecer na época um formidavel arrojo. O sr. Ricardo Xavier da Silveira, successor do sr. Solano Carneiro da Cunha, ainda aprofundou e accelerou a corrente de credito irrigando todos os sectores da actividade economica nacional. Desde sua administração e já no Relatorio de 1936 apparecia a idéa da unificação das Caixas Economicas para lhes dar o potencial creditorio que a simples criação do Conselho Nacional não conseguiu levar a cabo.

Para ser realmente efficaz, para permittir iniciativas uteis e simplificações da producção, que constituem hoje a molla-mestra da concorrencia economica internacional — a Caixa Economica já não póde ser um apparelho local, o instrumento de ambito limitado e de poder restricto. Sómente a Caixa Economica Nacional, dispondo de todas as alavancas, manejando todos os recursos, servida de informações completas graças ás antenas locaes — poderá fundar uma economia autochtone, quanto possivel livre de cordões umbelicaes com as matrizes capitalistas do mundo.

Está o sr. Carlos Luz á altura do grave empreendimento que o espera. Possa a fé do homem moço, intelligente e corajoso remover a montanha e fazer o milagre. Se o conseguir como desejamos terá prestado serviços tão valiosos quanto os de seus antecessores — que aliás ainda não foram devidamente destacados, mas um dia serão inevitavelmente consagrados.

Fulminante Ataque Britannico nas Costas da Escandinavia

AFUNDADOS QUATRO NAVIOS ALLEMAES

Annuncia-se de Stockholmo Que a Frota Germanica Navegava a Toda Força das Machinas Para o Mar do Norte

DECLARAÇÃO ANGLO-FRANCEZA

Almirante Raeder, commandante em chefe da Armada allemã

OSLO, 8 (U. P.) — Quatro navios allemães — 1 submarino, dois navios mercantes e um transporte — foram hoje afundados no Mar do Norte, registando-se a perda de 200 vidas numa das acções navaes mais importantes desta guerra.

Pouco depois de se ter informado que uma flotilha composta de 15 navios de guerra allemães tinha passado pelo Kategat, rumo Norte, ouviram-se nesta capital fortes explosões, por volta do meiodia, vendo se varios aviões cuja nacionalidade não poude ser identificada, sobrevoando a zona de onde provinham as detonações. Pouco após divulgou-se nesta capital que um navio de guerra britannico combatera contra dois submarinos allemães, afundando um delles.

Emquanto os sobreviventes do submarino afundado eram transportados á terra em botes salva-vidas norueguezes e as aguas levavam para a costa, na ilha de Lille, os cadaveres das victimas do encontro, outros dois navios allemães eram victimas da decisão britannica, pela qual os navios inimigos não continuarão usando livremente as aguas norueguezas.

O "Poseidonia" um navio tanque de 1.200 toneladas foi torpedeado por um submarino britannico e o navio mercante "Kreta" de 2.359 toneladas pediu auxilio, annunciando que tambem fôra victima do ataque de outro submarino britannico. Tanto o "Poseidonia" como o "Kreta" obedeceram os signaes dos submarinos atacantes e seus tripulantes refugiaram-se nos botes salva-vidas não se tendo sabido que houvesse victimas pessoaes. Um piloto norueguez disse ter visto que um

(Conclue na 2ª pagina)

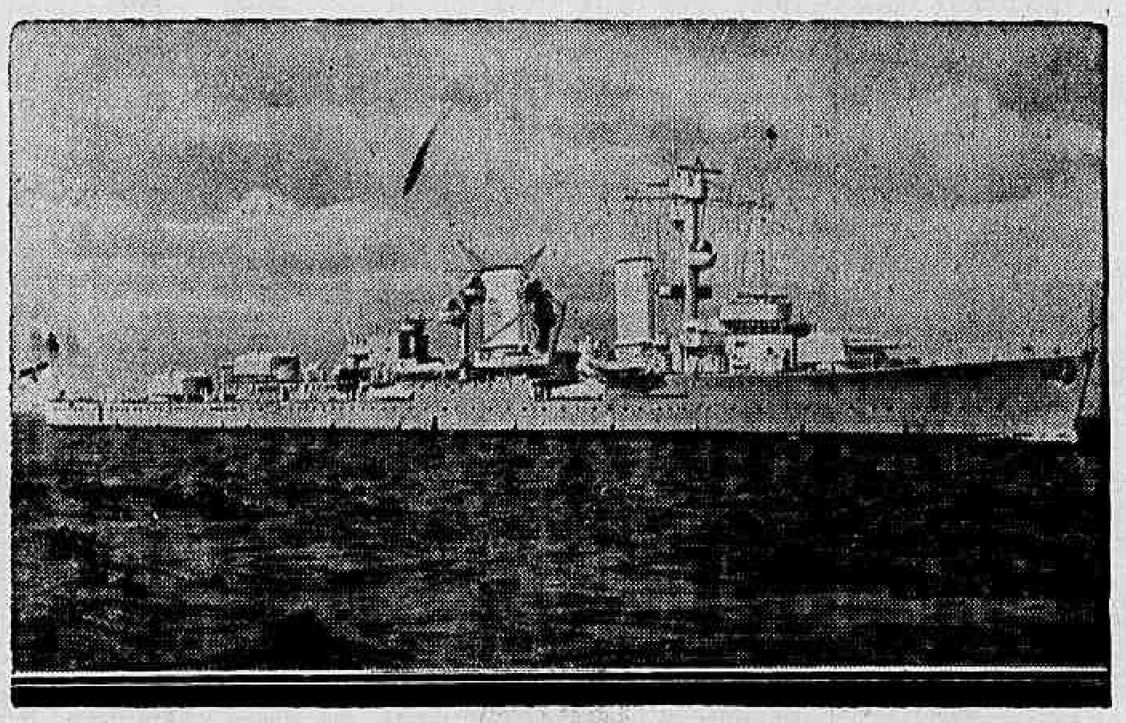

O cruzador "Karlsruhe", uma das mais poderosas unidades da armada allemã, que, agora será forçada a abandonar o seu abrigo seguro em Wilhelmshaven, para dar combate á esquadra ingleza.

Nova Etapa da Guerra Acaba de Ser Iniciada

CHURCHILL, O NOVO DITADOR DAS FORÇAS ARMADAS INGLEZAS, DECIDIU "COMEÇAR" A GUERRA -- AS IMPRESSÕES SOBRE AS MEDIDAS EXTREMAS DA ARMADA BRITANNICA

LONDRES, 8 (U. P.) — A acção sem precedentes adoptada pelos alliados ao minarem tres zonas compreendidas dentro das aguas territoriaes da Noruega — primeiro passo decisivo em sua determinação de obrigar a Allemanha a submetter-se — assignala hoje uma nova etapa da guerra propriamente dita, suggerindo-se a possibilidade de que aquella medida se torne extensiva a outras áreas.

Poucas horas depois de terem sido collocadas as minas, informou-se sobre uma acção naval no Skager Rak em agua alem da costa norueguezа, o que indica que a Allemanha está disposta a combater intensamente afim de se livrar dos intricados laços do bloqueio que a vão apertando cada vez mais estreitamente em todos os terrenos.

A noticia do combate naval foi recebida simultaneamente com alguns rumores não confirmados segundo os quaes uma importante frota de guerra germanica navegava rumo ao norte pelo Baltico, para desembocar no Mar do Norte através do Skager Rak, disposta a offerecer batalha a frota britannica, em um esforço para reabrir as rotas commerciaes do Reich.

Embora os alliados alleguem como justificativa de sua acção que os navios norueguezes não podiam navegar em segurança mesmo dentro de aguas territoriaes devido aos ataques dos submarinos e dos aviões allemães, e que o Reich havia violado systematicamente a neutralidade norueguezа, como consequente prejuizo para a Grã-Bretanha e para a França, o communicado radio-telephonico, concedido em termos moderados informando sobre a collocação de minas provocou uma reacção desfavoravel nas

Churchill

capitaes estrangeiras e o immediato protesto do governo de Oslo.

COMEÇA A OFFENSIVA FRANCO-INGLEZA NOS MARES

O communicado da semeadura de minas foi recebido como demonstração palpavel de que o sr. Winston Churchill havia iniciado a acção que todos esperavam do titular do Almirantado, quando, no transcurso da semana anterior, em virtude das mudanças introduzidas no gabinete, assumiu de facto o papel de dictador das forças armadas e navaes britannicas — pasta de que é titular — como das terrestres a aéreas. Sua resignação foi bem recebida pela opinião britannica, a qual manifestou a convicção de que finalmente havia começado a guerra.

O proposito immediato da collocação de minas é impedir os embarques de mineral de ferro sueco do porto norueguez de Narvik para a Allemanha, trafico que os navios germanicos vinham realizando muito proximo da costa, dentro das aguas territoriaes da Noruega, com o fim de evitar a acção britannica. Agora, a navegação de qualquer nacionalidade deverá ser feita em aguas abertas para se livrar do perigo de tres campos de minas. Dessa forma, os navios inglezes, que se mantêm alerta nos limites dos campos minados poderiam atacar ou apresar os navios allemaes e desviar para outros destinos aquelles que naveguem sob pavilhões neutros.

REUNIÃO DE EMBAIXADORES

Quando era effectivado praticamente o bloqueio por meio de minas os representantes diplomaticos britannicos acreditados perante oito paizes se reuniram no Foreign Office afim de determinar o plano de sua acção vinculada á guerra economica na região balkanica, em um esforço para impedir que cheguem ao Reich os ricos fornecimentos dessas nações, tão necessarios áquelle para poder proseguir de fórma effectiva a luta.

Intervieram nessa conferencia os embaixadores acreditados ante os governos da Turquia, Italia e Russia, e os ministros plenipotenciarios na Bulgaria Rumania, Yugoslavia, Grecia e Hungria. Presidiu as deliberações o titular da pasta, lord Halifax, não havendo indicios até agora do tempo que durará a troca de vistas.

O communicado sobre a acção alliada em aguas norueguezas

(Conclue na 2ª pagina)

A Exploração em Torno do 'Mappa da Futura Europa'

Como o Orgão Official do Vaticano Restabelece a Verdade dos Factos

Reproducção da carta da Europa que apparece na photographia em que figuram Reynaud e Sumner Welles

A imprensa allemã, naturalmente com o objectivo de levantar o moral da população, está fazendo um grande barulho em torno do "mappa da futura Europa", que teria sido elaborado pelo sr. Paul Reynaud para exhibir ao sr. Sumner Welles quando de sua visita á França. Dizem os jornaes do sr. Goebbles que os

(Conclue na 2ª pagina)

"SÃO PAULO" COMPANHIA Nacional de Seguros de Vida

SUCCURSAL NO RIO DE JANEIRO: AV. RIO BRANCO N.º 114 — 6.º ANDAR

Directores — DR. JOSE' MARIA WHITAKER
DR. ERASMO TEIXEIRA DE ASSUMPÇAO
DR. J. C. DE MACEDO SOARES

Serviço internacional do DIARIO CARIOCA

O serviço internacional do DIARIO CARIOCA é fornecido pelas seguintes agencias: "United Press" Agencia Americana, "Nacional", Agencia Brasileira e "Editors Press" (photographias e reportagens por via aerea).

A ITALIA PROMPTA PARA A LUTA

Veemente Discurso de Mussolini no Balcão da Cathedral de Orvieto

ROMA, 8 (U. P.) — Falando hontem, do balcão da Cathedral de Orvieto, por occasião da inauguração do internato local da Juventude Fascista, o chefe do governo, sr. Benito Mussolini, declarou que a Italia está prompta para qualquer occorrencia que sobrevier na primavera. O "Duce" declarou á multidão que o applaudia:

"Os acontecimentos que estamos presenciando têm grandes proporções, porém, não estamos desprevenidos para o seu caracter excepcional.

Quaesquer que sejam os acontecimentos que esta tardia primavera nos possa trazer, a Italia os enfrentará. Nem podia ser de outra maneira, porquanto a Italia dos Lictores, jovens decididos, que ha um anno, libertaram um povo, a Albania, tendo antes ,em sete mezes, conquistado um Imperio africano, é a Italia que desejamos criar em vinte annos de provações duras e ininterruptas, sempre coroadas pela victoria".

Ao terminar a sua ligeira allocução de tres minutos, a multidão prorompeu em estrondosos applausos ao sr. Mussolini, que respondeu fazendo a saudação fascista.

FULMINANTE ATAQUE BRITANNICO NAS COSTAS DA ESCANDINAVIA

(Conclusão da 1ª pagina)

dos commandantes allemães foi aprisionado, a bordo do submarino britannico atacante.

Entretanto, a quarta unidade atacada, o "Rio de Janeiro" não quiz, no que se informou, obedecer os signaes de um submarino britannico pelo que foi afundado, morrendo na acção 150 pessoas.

Embora fosse natural que o submarino allemão e os dois navios de carga da mesma nacionalidade que foram afundados estivessem em aguas do Mar do Norte, em tempo de guerra, assignala-se que o "Rio de Janeiro" era um transporte capaz de levar 200 passageiros, e de accordo com as autoridades norueguezas levava 300. Os pescadores que recolheram alguns sobreviventes informaram ter visto passageiros uniformizados a bordo, sabendo-se depois que o navio transportava cavallos e outros equipamentos militares.

Depois de declaração • feita ha varios dias pela Allemanha, de que tinha 400.000 soldados no Baltico promptos para agirem em caso de emergencia, a presença de um transporte militar allemão no Skagger Rak causou certa apprehensão nos paizes scandinavos, tendo a Suecia se apressado a reforçar as suas guarnições na costa sudoeste, proxima ao novo theatro de operações.

A Declaração Anglo-Francesa á Noruega

LONDRES, 8 (U. P.) — A declaração conjunta anglo-franceza sobre a collocação de minas em aguas territoriaes norueguezas, diz textualmente o seguinte:

"Esta declaração adjunta foi divulgada pelo radio pelos governos da Grã-Bretanha e da França, a 8 de abril de 1940, pela manhã.

Nas ultimas semanas a campanha allemã contra a navegação mercante de todas as nações, foi intensificada e tem proseguido, ainda com maior brutalidade que antes. O numero de navios neutros destruidos pela acção dos allemães passa agora de 150 e as vidas humanas perdidas pelos neutros ascendem ao total de 1.000. Estes ataques foram consummados quasi em todos os casos, desafiando regulamentações de guerra reconhecidas; com frequencia em circumstancias da maior barbaria e em todo o momento, sem a menor justificação.

A Allemanha annuncia que se considera com o direito de destruir todo o barco neutro que se encaminhe a qualquer porto britannico, inclusive os do controle do contrabando, e, alem disso, houve varios casos repetidos de navios destruidos quando viajavam entre dois portos neutros e quando esses navios não tinham intenção alguma de tocar em portos britannicos.

E' evidente que o governo allemão leva a cabo uma campanha destruidora, sem fazer differenças nas aguas onde colloca minas sem notificação. Embora nas ultimas semanas as perdas maiores tivessem correspondido á navegação neutra, os barcos britannicos tambem foram prejudicados por esta politica de destruição, cuja innovação é bombardear do ar barcos de pesca britannicos e neutros e metralhar sua tripulação. Até agora o caracter inoffensivo das embarcações pesqueiras tem sido universalmente reconhecido, porém isto não foi obstaculo para que a Allemanha deixasse de commetter quasi 200 ataques contra navios de pesca com o fim de afundal-os e assassinar os seus tripulantes.

Mesmo os barcos-pharões, cujo objectivo é proteger a navegação de todas as nações, que são tratados como não combatentes por convenções internacionaes, foram desapiedadamente atacados com bombas, assim como os seus tripulantes.

OS ATAQUES ALLEMAES

Um facto que merece ser destacado constantemente é que estes ataques allemães eram deliberadamente destinados a destruir vidas e propriedades neutras. E está perfeitamente claro que seu objectivo intimo é implantar o puro terrorismo. Os alliados, por outro lado, não destruiram nem nunca avariaram uma unica vez uma embarcação neutra, nem mataram uma só pessoa pertencente a um paiz neutro.

Pelo contrario, salvaram a vida a muitas victimas innocentes e não esqueceram de impedir que se afogasse aviadores e tripulantes de submarinos allemães que eram culpados das deshumanidades em questão.

Por conseguinte, succede que a Allemanha viola os direitos dos neutros com o fim de prejudicar os paizes alliados, emquanto estes insistem em manter a observancia das regulamentações sobre neutralidade, mão grado hajam pontos em que esta observancia não lhe aproveite.

O Direito Internacional sempre reconheceu o direito que assiste ao belligerante cujo inimigo recorre sempre, systematicamente, a praticas illegaes de empreender uma acção adequada ás circumstancias criadas pelas illegalidades do inimigo. A mencionada acção, embora não se cinja á lei em circumstancias ordinarias, requer caracter legal e geralmente assim se reconhece, em vista da violação da lei pelo outro belligerante.

Os governos alliados sustentam, portanto, que têm direito a proceder de accordo com as circumstancias actuaes.

AS PERDAS DOS NEUTROS

Os governos alliados observaram que a grande proporção de perdas infligidas aos paizes neutros, tanto em vidas humanas como em materiaes, recaiu na marinha mercante norueguesa. Não obstante, ao tempo em que o governo allemão afunda barcos norueguezes e assassina os seus marinheiros, continua exigindo que lhe permitta o uso mais completo de suas aguas territoriaes para o seu commercio. E o governo noruegu͏ez até se acreditou obrigado a fornecer escolta armada nessas aguas aos navios allemães, emquanto estava impossibilitado de emprender uma acção effectiva contra a brutalidade dos allemães em alto mar, cujas victimas haviam sido justamente os barcos norueguezes.

Seja qual for a verdadeira politica que o governo noruegu͏ez ante a ameaça e a pressão dos allemães, se veja forçado a observar, os governos alliados já não podem permittir este estado de coisas, que serve á Allemanha para obter recursos vitaes para o proseguimento da guerra, conseguindo da Noruega facilidades que collocam os alliados em perigosa desvantagem. Portanto, avisaram o governo norueguez que se reservam o direito de tomar as medidas que acreditem necessarias para impedir que a Allemanha obtenha recursos da Noruega, ou facilidades, que, com fins de guerra, redundem em seu proveito ou em desvantagem para os alliados.

Se proseguir a guerra com exito, é mistér que sejam tomadas taes medidas, e a opinião mundial não tardará em comprehender a necessidade que experimentam e o proposito de sua acção.

Seu proposito nesta guerra é estabelecer principios que os proprios Estados menores da Europa desejariam que prevalecessem e dos quaes depende, finalmente, a propria existencia desses Estados. Naturalmente, os alliados não seguirão jámais o exemplo allemão da violencia brutal e toda a acção que resolvam empreender será cumprida sempre conforme os dictames das leis e humanidade.

O OBJECTIVO ANGLO-FRANCEZ

O governo do Reino Unido e o da França, resolveram negar ao inimigo o uso continuado de zonas de aguas territoriaes que, segundo se vê ás claras, lhe são de particular valor, e, em consequencia, decidiram impedir o transito de navios que transportem contrabandos de guerra por aguas jurisdiccionaes norueguezas. Assim, notificam pela presente declaração que as seguintes zonas das aguas jurisdiccionaes norueguezas se converteram em perigosas zonas para a navegação, em virtude das minas. Os navios que entrem nestas zonas o farão por seu proprio risco.

Depois de discriminar as zonas minadas, a nota franco-ingleza, assim conclue:

AVISO AOS NORUEGUEZES

Observar-se-á que a collocação de minas nestas zonas não obstruirá de modo algum o livre accesso dos naturaes ou dos barcos norueguezes aos seus proprios portos e aldeias costeiras.

Com o fim de evitar a menor possibilidade de que os navios norueguezes ou de outra nacionalidade entrem inadvertidamente nestas zonas, antes que se tivesse tempo de advertir sobre a collocação de minas, fizeram-se accordos para que os limites das zonas sejam patrulhados por unidades navaes britannicas até transcorrer um periodo de 48 horas desde que foi collocada a primeira mina em cada.

Nova Etapa da Guerra Acaba de Ser Iniciada

(Conclusão da 1ª pagina)

foi formulado de fórma surpreendentemente inesperada, embora os governos francez e britanico tivessem "redefinido" sua politica para com a neutralidade scandinava nas notas simultaneas entregues aos ministros plenipotenciarios da Noruega e da Suecia em Londres e Paris. A radio emissora britannica annunciou ao mundo maritimo a collocação das minas depois que estas já haviam sido semeadas. Advertiu-se no communicado que, se a armada norueguesa removesse aquellas minas, os navios britannicos collocariam immediatamente outras.

Considera-se especialmente significativa a declaração em face das recentes manifestações perfeitamente claras, do ministro das Relações Exteriores da Noruega, sr. Alvdan Koht, perante o "Stortting" ao assegurar que se os alliados difficultassem o commercio exterior do paiz, o governo de Oslo consideraria automaticamente que a região estava em guerra.

A importancia deste aspecto da guerra economica surge clara se se tiver em consideração que o mineral de ferro sueco é de importancia primordial para a Allemanha e que o producto que se embarca pelo porto de Narvik é de qualidade superior ao de outras jazidas do proprio paiz e que, ainda desviando o trafego para os portos suecos que dão sobre o golpho de Bothnia — nos mezes em que as aguas estão livres do gelo — tres quintas partes do mineral sairam até agora por aquelle porto norueguez.

Os vespertinos londrinos acclamam a acção como um passo realmente fatal para o Reich. "The Star" diz que a sorte da Allemanha já está lançada.

CHURCHILL FAZ A GUERRA RELAMPAGO"

Apenas uma hora foi precisa á noite passada para a collocação das minas nos tres campos, o que demonstra a rapidez com que o o sr. Winston Churchill e seus subordinados do Almirantado haviam preparado este "aspecto relampago" da guerra.

Immediatamente depois de determinada a tarefa, annunciou-se ao mundo o facto consummado, notificando-se que os navios de guerra britannicos se manteriam durante 48 horas nas immediações das zonas minadas afim de evitar que algum navio pudesse penetrar accidentalmente nellas.

As zonas minadas são as seguintes:

Primeira — A metade do caminho de Vestjord, abarcando approximadamente umas 20 milhas de terra firme até as ilhas de Lofoten, por cinco milhas mais ou menos de largura. No total, este campo minado comprehende uma extensão de 120 milhas quadradas approximadamente.

Segunda — Proximo de Stadtlande, região de mais de 45 milhas quadradas, em uma área que se extende uma seis milhas mar a dentro.

Terceira — Proximo de Bud, area de umas 85 milhas quadradas, que se extende no mar a umas 11 milhas da costa.

As autoridades britannicas fazem destacar que esses campos de minas não impediriam de fórma alguma a navegação mercante norueguesa. Os logares escolhidos para sua collocação a foram de modo que os navios possam entrar e sair de todos os portos norueguezes e aldeias costeiras. O trafego costeiro, em troca, não poderá continuar desfrutando da protecção que importa a proximidade da terra, devendo desviar-se para entrar em aguas abertas.

A OPINIÃO DOS PERITOS

Os peritos navaes indicam que a localização que se deu ás minas é estrategicamente vantajosa para a acção da armada e das forças aereas britannicas. Se os submarinos allemães ou outras unidades da frota germanica, bem como aviões, tentarem atacar as patrulhas inglezas nessas zonas — diz-se — teriam contra elles o inconveniente da grande distancia em que se encontram as bases navaes e aereas allemãs do campo minado mais proximo dellas.

Em troca, esse campo se acha sómente a umas 200 milhas das ilhas Orcadas, assignaladas como base naval britannica, emquanto que o que a segue em ordem de distancia está a umas 250 milhas. Os dois campos meridionaes se acham dentro das 250 milhas das ilhas Shetland.

Segundo a opinião daquelles technicos, se os navios de guerra allemães se aventurarem a atacar as patrulhas britannicas, cairão em uma verdadeira cilada e terão que travar uma acção naval, a qual, por diversos factores, contrarios, lhes seria de desastrosos resultados.

A proposito dizia-se hoje em circulos officiaes desta capital que, se os allemães tentassem retirar as minas dessas zonas, "a armada britannica sustentaria muito prazeirosamente um encontro".

Os circulos scandinavos desta capital receam que a Allemanha se decida a tomar represalias, minando por sua vez as aguas entre Skagen e Krestiansand, com o que bloqueariam o logar de nascimento do commercio maritimo sueco, fóra do Baltico. Indica-se nesses meios que isso prejudicaria a Suecia mais que a acção dos alliados e poderia ameaçar com a ruina as industrias nacionaes, se fossem privadas do carvão britannico.

Em meios bem informados se expressa que a collocação das minas não importa uma medida destinada a prejudicar directamente os neutros, mas sim que realmente é em seu interesse. Recorda-se a proposito que o primeiro ministro Charmberlain resumiu a situação no transcurso da semana anterior ao declarar que a Grã-Bretanha não havia procurado em momento algum prejudicar nem causar perdas aos Estados que mantêm esse "status" juridico. Porém, apesar do desejo de Londres de ajustar-se estrictamente ás regras classicas que regem a guerra, não é possivel pretender que essa observancia seja unilateral e que a Allemanha se aproveite indefinidamente da situação para agir sem qualquer classe de escrupulos.

Não se deixa de reconhecer que a acção empreendida pelos alliados é passivel de qualificação de violação da neutralidade, porém assignala-se ao mesmo tempo que as regras em que se funda aquelle "status" são geraes e não de conveniencia, segundo certos casos, das potencias belligerantes. Accrescenta-se por exemplo que a Allemanha observou neste caso particular aquellas regras nas aguas territoriaes norueguezas simplesmente porque convinha ao seus propositos e interesses.

AS PERDAS DOS NEUTROS

Valeria recordar-se — accrescenta-se — a esse respeito, as perdas que, segundo documentos officiaes britannicos, têm soffrido os neutros ás mãos da Allemanha. Como dado illustrativo da fórma por que o Reich interpreta a neutralidade, consignam-se as seguintes cifras daquellas perdas:

Noruega — 45 navios, com 101.000 toneladas e 392 perdas de vidas.

Suecia — 33 navios, com ... 09.433 toneladas e 262 perdas de vidas. Dinamarca — 28 navios, com 64.372 toneladas e 290 perdas de vidas. Hollanda — 18 navios, com 83.654 toneladas e 101 perdas de vidas.

Além disso, outras nações neutras, ou "não belligerantes", soffreram tambem perdas pela acção germanica.

Entre ellas figuram a Grecia, a Finlandia, a Italia, a Belgica, a Esthonia, a Yugoslavia, o Japão, a Lethonia, a Hespanha e a Lithuania, com frequentes perdas de vidas, qualificando-se muitos dos ataques germanicos contra esses navios mercantes neutros como de "incrivelmente brutaes".

O caso do "Altmark", que, como se recordará, provocou a acção britannica afim de libertar os prisioneiros desta nacionalidade que conduzia a seu bordo, é outro exemplo, pelo qual-se patenteia a fórma pela qual o Reich interpreta elasticamente o "status" de neutral.

Declara-se em circulos autorizados que a Grã-Bretanha está perfeitamente preparada para responder a qualquer eventualidade da medida adoptada pelos alliados em aguas norueguezas.

A INGLATERRA REAGIRA' COM ENERGIA

"Reagiriamos, certamente, — diz-se — de fórma energica e immediata, ante qualquer acção militar que a Allemanha emprehendesse contra os paizes scandinavos. Cada acção germanica seria seguida da correspondente acção britannica".

Accrescenta-se, não obstante, que o governo britannico não tem a idéa de estender a area da guerra e que, se a Noruega aceitar a presença daquelles campos minados, poderá manter-se com a collocação de minas addicionaes.

Commenta-se tambem que essa medida representa alguma coisa mais do que a simples tentativa de impedir o transito dos navios carregados com minerio de ferro sueco para a Allemanha. As minas — friza-se aqui — converteram-se agora em outro factor complementar dos planos do bloqueio geral do Reich e servirão provavelmente como uma especie de barreira para fechar a passagem aos navios costeiros allemães que navegam até o Atlantico pelas aguas jurisdicionaes norueguezas.

Uma analyse da historia naval de todos os tempos revela que não existe nenhum precedente de uma nação belligerante que semeasse minas em aguas neutras. Assim, pois, ao que parece, se introduz um novo principio no direito internacional que apresenta esta questão. Pode uma potencia belligerante collocar minas em aguas jurisdicionaes de uma nação neutra como represalia pelas violações ao direito internacional commettidas pelo belligerante contrario?

Os neutros recorrem a essa medida afim de proteger suas proprias aguas territoriaes, isto é, sua neutralidade. Presume-se que os governos britannico e francez esgotarão todos os recursos persuasivos afim de que a Noruega abra mão delle antes de ver-se obrigada a proceder por conta propria.

Durante a grande guerra a Suecia minou suas aguas territoriaes no Baltico e a Noruega fez o mesmo ao largo da sua costa sobre o mar do Norte, chegando seus campos minados até o sul, até os dominados pelas potencias alliadas, numa extensão que ia das ilhas Shetland até aguas territoriaes norueguezas no mesmo mar, embora sem ligação das duas zonas.

CHAMBERLAIN FALARA' HOJE

A opinião publica, os circulos diplomaticos e, sem nenhuma duvida, todas as chancellarias do mundo aguardam com visivel interesse as declarações que o chefe do governo, sr. Chamberlain, fará amanhã na Camara dos Communs, afim de dar conta ao Parlamento da collocação de minas nas aguas norueguezas, tarefa na qual, segundo se informa autorizadamente, intervieram tambem as unidades da frota franceza.

Presume-se que no curso de suas declarações o primeiro ministro responderá em termos geraes ao protesto formal que o governo da Noruega fez chegar hoje a Londres e que foi entregue pessoalmente pelo ministro plenipotenciario desse paiz, sr. Codban, a lord Halifax, em seu despacho official do Foreign Office.

Segundo se annuncia, o governo de Oslo foi informado da decisão dos alliados tão rapidamente quanto foi possivel, isto é, ás primeiras horas de hoje. Accrescenta-se que se poderia dizer razoavelmente que até agora e ainda antes da criação desses campos de minas, os navios mercantes norueguezes não se achavam mais seguros dentro de suas proprias aguas jurisdicionaes do que fóra dellas.

Informações Certas Sobre o Problema do Leite

Respondendo a uma contestação que nos fizeram sobre a veracidade dos preços de custo das diversas operações de beneficiamento do leite e transporte de uma usina de lacticinios, vimos declarar que possuimos todos os documentos demonstrativos, mediante recibos, na veracidade de nossa entrevista a O GLOBO e que os mesmos estão, como sempre, á disposição das autoridades federaes, estaduaes e municipaes, que deverão resolver o problema do leite.

MAURICIO DE FRONTIN HESS

Presidente do Syndicato dos Exportadores de Leite para o Rio de Janeiro

O COMMENTARIO INTERNACIONAL

Churchill Inicia a Guerra Relampago

Ha duas semanas, os inglezes iniciaram o rigoroso bloqueio do Skagerrak, afundando dois navios allemães. E hontem tomaram novas e importantes medidas, minando varias zonas das aguas territoriaes da Noruega. Trata-se duma decisão de indisfarçavel gravidade, que provocará automaticamente a intensificação da guerra, estendendo-a talvez á peninsula escandinava.

Através da nota que enviaram ao governo de Oslo, a França e a Inglaterra assumem, a inteira responsabilidade do acto, dando as razões de ordem politica e militar que as obrigaram a agir com tanta energia, na conjunctura actual. Segundo demonstram, a Allemanha viola diariamente o direito dos paizes neutros fazendo uma guerra maritima que só encontra precedente nos methodos barbaros dos antigos piratas. Nas ultimas semanas, como não pudessem tomar represalias contra os inglezes, os submarinos allemães resolveram afundar impunemente navios neutros, quer viessem ou não de portos inimigos.

Se os alliados continuassem a respeitar o direito internacional, emquanto os seus adversarios vêm agindo dessa maneira, é evidente que levariam grande desvantagem, pois os navios allemães vinham navegando tranquillamente pelas aguas norueguezas, furando desse modo o bloqueio inimigo.

Comprehendendo que essa situação seria ruinosa para as suas armas, se continuasse a ser mantida no correr deste anno, os governos de Londres e Paris resolveram empregar os mesmos methodos do adversario, diante do qual as pequenas nações vizinhas curvam-se apavoradas.

E' evidente que os alliados não podem attender ao protesto da Noruega, que pediu a retirada immediata das minas e da esquadra ingleza que patrulha as suas aguas. O Almirantado britannico não só ficou surdo ao protesto de Oslo como assumiu vigorosamente a offensiva nos mares, tendo a "Home Fleet" afundado hontem quatro navios do Reich, inclusive um submarino.

Tudo isso significa que os alliados já não temem a acção do inimigo. Ao contrario, tudo indica que a decisão hontem executada pelos inglezes com tanta rapidez e exito tão assignalado, constitue o primeiro passo da França e da Inglaterra para obrigarem a Allemanha a uma contra-offensiva immediata.

Como se verifica, mudaram-se os dados da situação: quem iniciou a guerra relampago foi Churchill e não o marechal Goering...

A Exploração Em Torno do "Mappa da Futura Europa"

(Conclusão da 1ª pagina)

alliados, segundo a referida carta, pretendem incorporar ao territorio francez, após a victoria, as regiões de Baden, do Ruhr e do Palatinado. As fronteiras da Polonia seriam as de antes da actual guerra, juntando-se mais a Prussia Oriental, Memel, Pomerania e Silesia Oriental. A Tchecoslovia seria restabelecida e ampliada com partes da Saxonia, Baviera, Silesia e Hungria.

A' Austria teria um corredor que levaria ao Adriatico dando-se ainda independencia á Baviera e addicionando-se a Suissa e á Turquia alguns pequenos territorios limitrophes a cada uma dessas nações.

Commentando taes fantasias da imprensa nazista o "Osservatore Romano", orgão official do Vaticano, faz, inicialmente, considerações ironicas para lamentar, logo após, que os desmentidos officiaes não tenham evitado a exploração jornalistica. "A contestação do sr. Welles e o convite do sr. Reynaud ao embaixador italiano que visitasse em seu gabinete o *corpo de delicto* deveriam ter acalmado o alarma — escreve o "Osservatore Romano". E, proseguindo accentua:

"Em primeiro logar, a photographia em causa reproduz o colloquio de cujo assumpto nada indica que os interlocutores tivessem tratado do mappa da Europa, collocado nas costas de um delles, preferencialmente ao panorama da cidade, que se percebe atraves da janella. Alem disso, o mappa data de 1919. O photographo, que trabalhou contra a luz, como se observa no documento mesmo, retocou a photographia, afim de que a reproducção pouco nitida se assemelhasse melhor a uma carta geographica. Isto apparece nitidamente aos observadores cautelosos. Effectivamente a Italia e a Allemanha não são as unicas victimas do retoque. Se é verdade que Trieste apparece destacada da peninsula, o Reich recebe em compensação pela perda da Pomerania, a Dinamarca, cuja fronteira com a Allemanha é ignorada pelo photographo. O mesmo esquecimento reune a Hollanda e a Belgica, a Grecia e a Asia.

"Depois das surpresas da geographia politica passamos ás que nos reserva a geographia physica. Os estreitos do Baltico desappareceram e o peninsula Escandinava forma um todo com a Dinamarca e a Allemanha. O Mar Egeu, da mesma forma que o Mar de Azov e os Dardanellos não existem mais. O Mar Negro tornou-se um lago salgado como o Caspio".

SÃO-LUIZ

6ª - feira

HORARIO 2-4-6-8 10 HORAS

PRAÇA DUQUE DE CAXIAS, 315 (LARGO DO MACHADO)

Phones: 26-0051 - 26-0052

SONJA N'UM VELHO PROBLEMA: — "Entre les deux mon coeur balance!"

Sonja HENIE

a deusa dos cabellos louros!

IDILIO nos ALPES

(Everything Hapen's at night)

RAY MILLAND

ROBERT CUMMINGS

Uma visão Deslumbradora

20th CENTURY FOX

A HISTORIA DE DOIS REPORTERS A' DISPUTA DE UMA SENSAÇÃO!!

No Rio, os Aviadores Peruanos

Festiva Recepção Feita aos Azes Commandados Pelo Cel. Revoredo

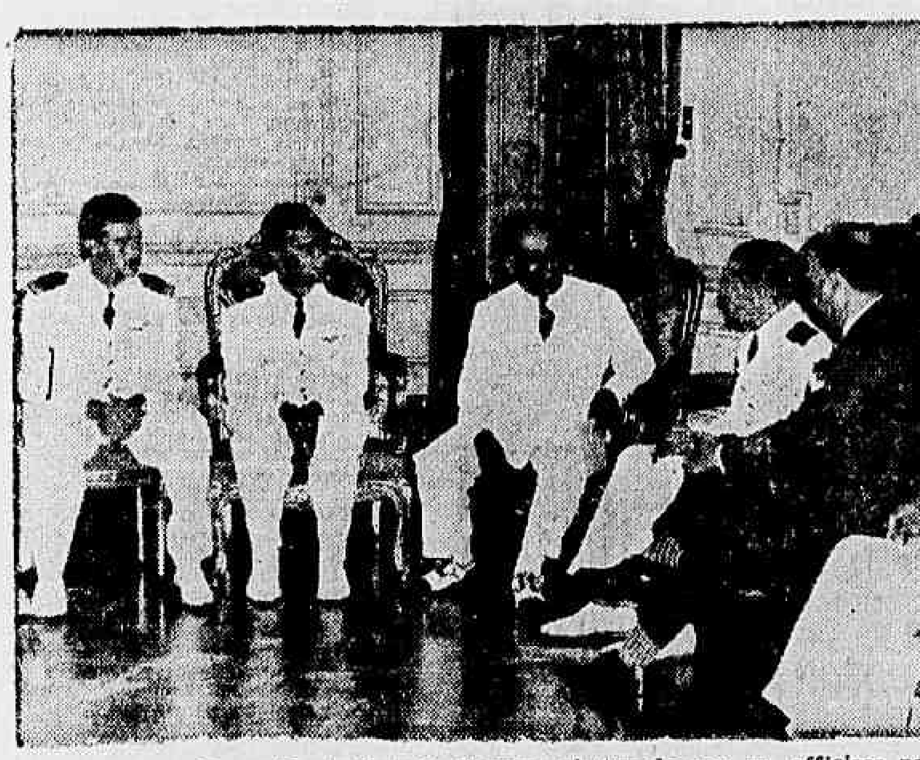

O presidente Getulio Vargas palestrando com os officiaes peruanos

A's 12,30 horas de domingo, aterrissaram no Aeroporto Santos Dumont, depois de um vôo que se vem desenvolvendo com regularidade chronometrica, através de todos os paizes da America Latina, os quatro aviões do Exercito Peruano, que iniciaram, nos ultimos dias de março ultimo, um "Vôo de Boa Vontade", que deverá abranger todas as nações do nosso Continente.

Iniciando o raid em Lima, os bravos pilotos do paiz irmão tomaram o rumo do Norte, dirigindo-se á capital do Equador, de onde seguiram para a Colombia, Venezuela, Panamá, Guyana Hollandeza e, finalmente, Belém do Pará, aonde chegaram no dia 4 do corrente. Dali, parando em Fortaleza no dia 5 e na capital bahiana no dia immediato, partiram hontem pela manhã para esta capital, aqui chegando aos primeiros minutos da tarde de antehontem, após um vôo brilhante, em que foi coberta a distancia entre São Salvador e o Rio em pouco mais de quatro horas.

A CHEGADA A ESTA CAPITAL

Sob o commando geral do coronel Armando Revoredo Iglesias, um dos mais famosos pilotos peruanos, — autor de dois feitos notaveis na aviação do seu paiz, realizando os "raids" nocturnos sem escalas de Lima a Buenos Aires e de Lima a Bogotá — os quatro apparelhos, em formação perfeita, foram avistados ao largo da costa fluminense pouco depois de meio dia.

Ao seu redor, formando um conjunto admiravel de manobras as mais perfeitas, nove aviões "Wultee", da Aviação Militar, os comboiavam, trazendo-os até a cidade, que sobrevoaram em seguidas evoluções até o momento da aterrisagem, no Aeroporto Santos Dumont.

OS CUMPRIMENTOS

Alinhados os quatro possantes "Douglas" peruanos na pista cimentada ao lado da estação de hydros, desembarcaram os seus pilotos, que ali eram esperados por grande numero de representantes do mundo official, officiaes do Exercito e da Marinha, o embaixador do Perú, sr. Jorge Prado, e grande numero de populares, que applaudiram vivamente os bravos aviadores do paiz irmão.

Os cumprimentos do nosso governo foram apresentados aos visitantes pelos representantes dos ministros das Relações Exteriores, da Guerra e da Marinha, e do prefeito do Districto Federal, achando-se presentes os generaes Valentim Benicio da Silva, secretario geral do Ministerio da Guerra e Isauro Reguera, director da Aeronautica Militar; contra-almirante Armando Trompowsky de Almeida, director da Aeronautica Naval; tenente-coronel director da Aeronautica Civil; presidente do Aero Club do Brasil, além de commissões de officiaes da Aeronautica Militar, da Escola de Aviação Naval, do 1º Regimento de Aviação e da Directoria de Aeronautica Militar.

Recebidos pelos officiaes brasileiros, foi servido aos recem-chegados um cock-tail na Estação de Hydros do Aeroporto, ali demorando-se os aviadores por algum tempo em palestra cordial, connecidos que já eram os nossos visitantes de alguns dos nossos officiaes ali presentes, que haviam feito parte da embaixada militar, chefiada pelo general Valentim Benicio da Silva, que em novembro ultimo esteve em Lima, por occasião da installação do Governo chefiado pelo presidente Manuel Prado, actual chefe da Nação peruana.

Logo após, em companhia do major Estevam Leite de Rezende, do 1º tenente aviador Aldacyr Ferreira e Silva e do 2º tenente Helio Silveira, officiaes brasileiros postos á sua disposição, num cortejo de automoveis seguiram as aviadores peruanos para o Copacabana Palace Hotel, onde ficaram installados como hospedes officiaes do Ministerio da Guerra.

OS AVIADORES PERUANOS

São os seguintes os pilotos aviadores que se encontram nesta capital, todos componentes da esquadrilha XXXI, do Exercito do paiz irmão: commandante, coronel Armando Revoredo Iglesias; tripulantes: tenente aviador Ernesto Gómez Cornejo, tenente aviador Manuel Gambetta, tenente aviador Luiz Cossio, tenente aviador Jesus Melgar, tenente aviador Pedro Varmas Prada, capitão radio Jorge Vigial Morey e mecanico sub official Frederico Vera.

Os aviões usados pela esquadrilha são todos de guerra, typo "Douglas", modelo 6A-aP, monomotores de asa baixa, possuindo motores de 1.000 cavallos, velocidade de cruzeiro de 320 kilometros horarios, com um raio de acção de 3.000 kilometros e capacidade de 9.000 metros de altitude.

NO HIPPODROMO BRASILEIRO

Domingo, mesmo, á tarde, os pilotos peruanos foram homenageados pela directoria do Jockey Club Brasileiro, que os convidou a assistir ás corridas no Hippodromo Brasileiro, na Gavea.

A' noite, em sua residencia, o embaixador Jorge Prado offereceu-lhes um jantar intimo.

SERÃO RECEBIDOS PELO PRESIDENTE DA REPUBLICA

Hontem, pela manhã, os aviadores peruanos realizaram, em companhia e a convite dos aviadores militares e navaes brasileiros um passeio pelos arredores da cidade, percorrendo os pontos pittorescos, sendo-lhes servido um cock-tail no restaurante do Joá.

A' tarde, ás 15,30 horas, foram os pilotos da esquadrilha da "Boa Ventade" recebidos pelo presidente Getulio Vargas, em Petropolis, a quem fizeram a entrega de uma mensagem autographa que lhe é dirigida pelo presidente do Perú, sr. Manuel Prado.

A's 16,30 horas, ainda em Petropolis, visitaram a Cathedral daquella cidade, onde repousam os restos mortaes dos imperadores do Brasil.

OS FRETES DA CENTRAL

Nos Estados do Rio de Janeiro e Minas Geraes, a lavoura e o commercio iniciaram um movimento de solidariedade entre si, no sentido de pleitear dos poderes publicos mais alguns dias de praso para entrar em execução a nova tabella de tarifas.

O sr. Jurandyr Pires, falando ha dias aos nossos collegas do "Correio da Manhã", voltou a defender a sua opinião de que não procedem as objecções feitas ao augmento dos frétes da Central.

Allega-se a deficiencia de rendas da Estrada, para justificar a alteração que está alarmando as classes productoras. No emtanto, como muito bem accentuou o "Correio da Manhã", mantem-se ainda de pé o odioso monopolio concedido ao felizardo Syndicato de Transportes fer- dicato de Transportes Ferções nos frétes, que lhe permitte auferir lucros espantosos.

Havendo necessidade de augmentar a receita, é estranhavel que se despreze uma formula legitima de obtel-a, — como seria o caso da reversão dos formidaveis lucros daquelle syndicato nos cofres da Estrada. Não é comprehensivel, realmente, que se mantenham de pé os mesmos contratos, dos quaes sabe-se que decorre a collossal evasão de rendas, perturbando a ordem dos negocios da Central.

Manter até setembro proximo, quando termina o arranjo do fornecimento em larga escala de wagons ao syndicato em apreço, é que nos parece, na situação de crise da Estrada, injustificavel e surpreendente.

Inaugurado o Serviço de Prompto Soccorro da Assistencia Medica Cirurgica dos Empregados Municipaes

Ha muito que o prefeito Henrique Dodsworth, está voltando a sua attenção para o problema da assistencia aos funccionarios da Prefeitura do Districto Federal.

Cumprindo o programma de sua administração, o governador da cidade tudo tem feito para remodelar o serviço de Prompto Soccorro da Assistencia Medico-Cirurgica dos Empregados Municipaes, apparelhando-o para cumprir, integralmente, a sua alta e humana finalidade.

Mantendo-se das modestas contribuições dos servidores da Prefeitura, grandiosos tem sido os beneficios que a todos proporciona em parcellas iguaes, sem distincção de classe nem de pessoas.

Assim acontecendo, a sua administração inaugurou hontem, ás 13 horas, quatro novas ambulancias, sendo que, uma destas foi offerecida pelo sr. prefeito, dr. Henrique Dodsworth, a qual foi construida no Departamento de Transportes da Prefeitura. Tambem foram inauguradas, a respectiva garage, localizada nos fundos da Casa de Saude e Maternidade "Dr. Pedro Ernesto", a Rouparia e a Officina Mecanica, esta apparelhada para attender a toda e qualquer necessidade do Serviço, bem como os Alojamentos do Pessoal, quer das ambulancias, quer da officina.

A officina, a garage, os dormitorios e a rouparia se sub-dividem em diversos Pavilhões, que tomaram as seguintes denominações: "Octavio Campos Tourinho", "Ovidio Meira", "Burle de Figueiredo", "Ismael Muniz Freire" e "Faustino Cardoso".

Compareceram ao acto os patronos acima, como tambem os directores dos Departamentos de Transportes da Prefeitura.

Presidiu a solennidade da inauguração acima, o dr. João Mauricio Muniz de Aragão, presidente da Associação Medico-Cirurgica dos Empregados Municipaes.

Noticias do Ministerio da Guerra

O ministro da Guerra recebeu hontem á tarde a visita dos officiaes do Exercito paraguayo, que se encontram nesta capital. Esses officiaes, como já antecipámos, vieram aperfeiçoar os seus conhecimentos militares nos nossos Estabelecimentos de Ensino.

✱ O general Silva Junior, commandante da 1ª Região Militar, visitou hontem pela manhã o Estabelecimento de Subsistencia Regional, tendo visitado todas as suas dependencias na companhia do director, coronel Amado Coimbra. A' saida, o general Silva Junior, manifestou a sua excellente impressão dessa visita.

✱ O general José Antonio Coelho Netto, que vem de deixar o commando da Infantaria divisionaria de Juiz de Fóra, por ter sido nomeado, por decreto, director do Serviço Geographico e Historico Militar, assumirá, hoje, ás 15 horas, esse alto cargo. A cerimonia revestir-se-á de solennidade e terá a presença do ministro da Guerra, e demais altas autoridades militares. O uniforme para essa cerimonia é o seguinte tunica branca, calça cinza, desarmado.

✱ A Commissão de Promoções do Exercito, esteve reunida, hontem, pela manhã, sob a presidencia do general Franco Ferreira e secretariada pelo coronel Rodolpho Figueiredo de Souza.

Oitavo Centenario de Portugal

A ESCOLHA DO MINISTRO EDMUNDO DA LUZ PINTO

Sr. Edmundo da Luz Pinto

O presidente da Republica acaba de nomear a embaixada que deve representar o Brasil nas solennidades commemorativas do oitavo centenario de Portugal.

A escolha para a chefia da missão do general Francisco Pinto, não podia ser mais acertada, dadas as notaveis qualidades do illustre militar. Entre os nomes escolhidos na qualidade de memoro plenipotenciario, figura o do ministro Edmundo da Luz Pinto, cujos meritos pessoaes garantem á nossa representação um brilho excepcional. Tratando-se de Portugal, onde o nosso paiz tem uma posição privilegiada imposta pela historia e pelas tradições communs, é tranquillizador encontrar-se entre os nomes dos nossos representantes o do dr. Luiz Pinto, cuja reputação de talento e cultura é unanimemente reconhecida no paiz.

Politico, orador, publicista, diplomata e homem de fina civilização dará o sr. Edmundo da Luz Pinto uma impressão affirmativa da cultura brasileira.

Está pois de parabens, a nossa representação em Portugal, pelo conjunto de solidos valores que a constituem.

ACTOS DO GOVERNO

O presidente da Republica assignou os seguintes decretos:

Na pasta da Justiça — Nomeando escrivães, classe F, do quadro II — Fausto Gracindo Fernandes de Sá, Francisco Paula Braga e Ladislau Vinhaes Weinberger.

Mandando reverter á actividade Carlos Laet Pereira de Carvalho, aposentado do cargo de commissario para o cargo de commissario de Policia.

Readmittindo o bacharel Mario Pereira de Lucena, ex-delegado de Policia, no cargo de commissario de Policia.

Concedendo naturalização: — a Augusto Cardoso, Adelino Rodrigues de Oliveira, Antonio Gomes Sampaio, Antonio Vieira Conceição, Antonio da Costa, Antonio Maria Mendes, Antonio Fernandes, Antonio Augusto Dias dos Santos, José Assumpção, Maria Joaquina Baptista, Joaquim José Mendes, naturaes de Portugal; a Antonio Palomino Filho, Antonio Pet Rodrigues, naturaes da Hespanha; a Antonio Sgorbissa, Antonio Capovilla, Bruno Zeferino Piazza, Humberto Vescovi, Sebastião Bellasca, Caetano Piarro, naturaes da Italia; e George Soimnon, natural da Esthonia; e a Margarida Tuschner Miksch, natural da Austria.

Na pasta da Educação — Nomeando o dr. Alcindo Sodré, em commissão, director do Museu Imperial; e para secretario do mesmo Museu, o fiscal de seguros classe H, Julio Azambuja.

Nomeando para dactylographo, classe D, Zenith Chaves de Souza.

Na pasta da Viação — Autorizando a Rêde de Viação Ferrea Federal do Rio Grande do Sul a levar á conta de capital da União a importancia de 1.340:645$021, restante do orçamento approvado pelo decreto n. 24.402, de 5 de junho de 1934.

Nomeando para a classe E da carreira de conductor de trem do quadro II: Antonio Francisco Pinheiro, Francisco Martins Coelho, Itamar Reis Salgado, Julio Jesuino Esteves, João de Deus Castro, José Marques Fraga, Manoel Fernandes dos Santos, Osmar da Silva Figueiró, Porphirio Galdino de Oliveira, Raphael Teixeira Osorio e Severino da Silva.

Promovendo por merecimento, no quadro XXIII: ás classes immediatamente superiores, o official administrativo classe H, Arlindo de Almeida Nunes; o escripturario classe D, Sonia Levinson Nicilovitz; os carteiros, da classe D, Abel Joaquim Caetano; o da classe E, Aristides Gomes da Costa, Adelio Pinto Bandeira, Joã Carlos Jungblut, Jorge Cavalheiro Alves Bandeira, Justino Coelho da Silva Netto, João Baptista Caetano, Valdir Andrade Sant'Anna; do quadro III — os guardas-fios, da classe D, João Teixeira Neves Junior, Ladislau Lima, Mariano Muniz de Mesquita; os carteiros do quadro IV — da classe F, Alvaro da Costa Fadson, Antonio Fiuza da Cunha, Antonio Carvalho de Abreu, Antonio Merola, Benjamin de Figueiredo Nunes, Cauby Teixeira Barbosa, Celestino Lattuga, Euclydes Luiz do Nascimento, José Gonçalves de Sá, Manoel da Rocha Franco Sobrinho, Oscar José Luiz de Castro, Paulo de Oliveira Callianone, Pedro Bezerra de Andrade e Serafim Crutchaque Peres; e, por antiguidade: no quadro XXIII — os carteiros da classe B, Alfredo Cardoso Enoor, Antonio Vaccaro, Alexandre Maggi, Braulio Borges Fioravante, Floriano Campolino Hick e Lindolpho Buge.

Promovendo, por antiguidade, ás classes immediatamente superiores: no quadro XIX — os carteiros da classe C, Edelzuith Malaquias, Lafayette Ribeiro da Silva, e os da classe B, Heraldo Petersen, Alziro da Costa Dantas, Libencio Machado; as agentes, da classe D, Maria Isaltina Bastos da Silva e da classe C, Maria Carolina Sampaio Meirelles; no quadro XXIV — os escripturarios da classe E, João Augusto Osorio, Luiz Horta Buzelin; da classe D, Oswaldo Ferreira Paulino; os carteiros, da classe C, José Egydio Martins e da classe B, Desmoulina Corrêa Machado e Antonio Telesphoro da Silveira; no quadro XXII: os escripturarios da classe E, Agripino de Souza, Admar Gonzaga, Christovão Nunes Pires, Elza Helm, Magdalena Torres Viegas, Maria do Patrocinio Rodrigues, Edith Destri; no quadro XXI — os escripturarios classe D, Moacyr Teixeira Pinto, Amazon José da Gloria e Godofredo Ferreira Dello Sobrinho; as ajudantes de agencia, classe D, Ney Gonçalves do Nascimento e da classe C, Fausto Pereira; e o carteiro classe C, Alexandrino Baptista de Moraes; no quadro XXVIII — os escripturarios classe E, Antonio Fenina e classe D, Adobinda Malbar Teixeira; no quadro XXXVII — o carteiro José Olyntho da Silveira; no quadro XLI — o escripturario classe C, Aristheo Aristoteles da Fonseca; no quadro XXX — o agente classe F, Archimedes Antunes Siqueira; o ajudante de agente classe E, Sebastião Celso Nogueira; o agente classe D, Maria dos Santos Portugal; o ajudante de agente classe C, Edwiges Diniz; no quadro XV — os escripturarios classe D, João de Oliveira e Naura Alves do Valle Guimarães, esta no quadro XXV; e o carteiro classe B, Emygdio José de Oliveira; no quadro XXVII — os escripturarios classe D, Emilia Pessoa de Viveiros e Maria do Carmo Lima.

Nomeando Hugo Laercio de Barros, interinamente, dactylographo classe D.

Demittindo: o carteiro João Felicio do quadro XXXIV; o thesoureiro José de Mello Gloria do quadro XIV; o agente de estrada de ferro Benedicto Octavio da Silva do quadro VII; e o carteiro Antonio de Albuquerque Mello, do quadro XVIII.

Approvando projectos e orçamentos: para a construcção na ilha Barnabé, de um tanque para deposito de oleo de caroço de algodão, do Moinho Santista, S. A.; para construcção de uma ponte, em concreto armado sobre o riacho Barrigudo, no prolongamento de Alagoa a Baixo, na E. de F. Central de Pernambuco; para o reforço da superstructura metallica de 51,m52, da linha de Santa Maria-Marcellino Ramos, da Rêde de Viação Ferrea Federal do Rio Grande do Sul; para construcção do tanque "Engenhoca-8", na ilha do Barnabé, destinado ao deposito de oleo de caroço de algodão da Companhia Swift do Brasil; para construcção de uma ponte de madeira destinada a carvoeira da estação de Santa Maria, linha de Santa Maria a Porto Alegre, da Rêde de Viação Ferrea Federal do Rio Grande do Sul; para a acquisição e montagem do machinario destinado ao apparelhamento das officinas situadas em Santa Maria, Rio Grande e Kilometro Tres da linha Sta. Maria a Porto Alegre, da referida Rêde Ferroviaria; e para a acquisição de machinas e apparelhos destinados aos depositos de locomotivas de Santa Maria, Cacequy, Bagé, Ivo Ribeiro, Cruz Alta, Passo Fundo, Ramiz Galvão, e Director A. Pestana, tambem na citada Rêde Ferroviaria do Rio Grande do sul.

Na pasta da Fazenda — Readmittindo o ex-encarregado da venda externa do sello adhesivo Eduardo Francisco Hygel, no cargo de almoxarife.

Nomeando para officiaes administrativos classe H, os escripturarios classe G: Anna Leonor Seabra Fagundes, Argemiro Nascimento, Diogenes Barbosa Vieira de Azevedo, José de Paulo Abreu, José Murillo Junqueira Santos, José Candido de Araujo, José Antonio de Aragão, Luiz Gonazga de Castro Pereira, Hilton Fontenelle Moreira, Mucio Lins Pessoa de Mello, Nelson Telles de Menezes, Paulo Martinho Pedro Arthur Ferreira Gomes, Sizinio da Silva Campos de Siqueira e Temistocles Barroso de Carvalho.

Tornando sem effeito o decreto de nomeação de Zenith Chaves de Souza para o cargo de dactylographo classe C, para ter exercicio na Delegacia Fiscal de Sergipe.

Na pasta da Marinha — Mandando incorporar ao serviço activo da Armada, por convocação, pelo prazo de mais um anno, a partir de 26 de março deste anno, os segundos tenentes da reserva naval aerea: Aldemar de Castro Magalhães, Aloysio Soares Castello Branco, Arthur Oswaldo Cesar de Andrade, Ernesto Labarthe Labre, Helmo da Rocha Carvalho, João de Orleans e Bragança, José Antonio Castel, José Gomes de Araujo, Luiz Moreira Santos, Drisson Pereira, Menlio Garibaldi Fischer Pelizzola, Nilton da Silva Sarmento, Orlando Ribeiro Alvarenga, Paulo Barbosa Bockel, Wilson Montanha Peixoto da Silva.

Reformando no mesmo posto e com os respectivos vencimentos o 2º tenente da reserva naval aerea Miguel Lang, em virtude de accidente de aviação.

Nomeando interno-estudante do Hospital Central da Marinha, Benedicto Mendes Reis, Algeu Gurgel Braga Herbster, Evandro Baiña de Araujo, José Mendes Mont'Alvern e Tarquinio Corsi.

Transferindo da carreira de escripturario para a de almoxarife: Alberto de Oliveira, Arnaldino Soares Pacheco, José Gonçalves, Pedro Vieira Leal, Agostinho José Vieira e Euclydes Jardim dos Reis.

Na pasta da Guerra — Nomeando o major Ary Luiz Monteiro da Silveira para o cargo de chefe do Serviço de Material Bellico do Districto de Artilharia de Costa da 1ª Região Militar; e o major Octavio da Luz Pinto para o cargo de engenheiro technico do Armamento do referido districto de artilharia de costa, ficando dispensado do logar de chefe do Serviço de Material Bellico.

Na pasta do Exterior — Nomeando o dr. José Julio Galliez, 2º secretario da Embaixada Especial do Brasil ás Commemorações dos Centenarios de Portugal, a realizarem-se em Lisboa no corrente anno e o capitão Euclydes Fleury, assistente militar á referida Embaixada.

Adductora Ribeirão das Lages

Escreve-nos a Directoria da mesma:

Publicou "O Globo", na sua edição final de hontem, uma alarmante noticia sobre "séria avaria" que se teria verificado na canalização da Adductora Ribeirão das Lages, resultando da mesma o aggravamento da falta de agua de que se vem queixando novamente a população desta cidade.

O que occorreu em um só ponto da canalização da grande ADDUCTORA, sabbado á noite, não tem maior importancia. Deu-se apenas vasamento em uma das juntas de ligação dos canos, o que é reconhecidamente commum, em canalizações dessa natureza, que têm de supportar grande pressão de agua.

As reparações foram um tanto demoradas, porque o accidente occorreu sabbado já tarde, difficultando o recrutamento do pessoal necessario, mas acham-se já concluidas e a ADDUCTORA voltará a fornecer desde hoje o volume de 150 mil metros cubicos diarios.

Não ha, pois razão para alarme.

A DIRECTORIA

A NOSSA OPINIÃO

A NOVA TARIFA ADUANEIRA

Sabiamos que o titular da Fazenda estava interessado em proceder á revisão do Codigo Aduaneiro. Ignoravamos, porém, conforme dissemos em commentario de poucos dias atrás, os passos dados nesse sentido. Podemos agora, segundo uma informação segura, adiantar que já foram designados os membros da commissão encarregada de apresentar o projecto de modificações á Tarifa em vigor.

Fugindo á regra adoptada nas reformas anteriores, desta vez esse trabalho não conta com a collaboração das classes directamente interessadas no assumpto, taes como os orgãos representativos da Industria e do Commercio e as entidades que interpretam a opinião das forças productoras do paiz.

Por um lado, ha certa vantagem em se confiar o estudo da reforma em questão a altos funccionarios administrativos, evitando-se assim o choque inevitavel de grupos que defendem pontos de vistas oppostos. De outro, a commissão nomeada pelo sr. Souza Costa terá tempo bastante de se familiarizar com a complexidade dos problemas aduaneiros, preparando-se para resistir ás investidas da "Industria das Tarifas", nos debates finaes do novo Codigo Fiscal. Muito embora a acção funesta dos eternos defensores daquelle genero de industria sempre se desenvolva sob a fiscalização de convencionaes de reconhecida competencia technica e idoneidade moral, ninguem poderá contestar que a grande influencia e poder dos primeiros tem logrado, muita vez, frustrar os melhores esforços dos segundos.

O caso, por exemplo, da victoria obtida pelos importadores da juta indiana reproduziu-se, agora, com o triumpho dos fabricantes de chapas de ferro.

A Federação das Industrias e tambem a Associação Commercial protestaram contra a protecção aduaneira dispensada á materia prima para a fabricação de tecidos de aniagem, como tambem se oppuzeram ao augmento de impostos sobre as laminas de ferro de espessura minima. Inutilmente, porém, proclamaram a justiça do seu protesto. Das celebres plantações de "Lirio do Valle", que teriam constituido empolgante iniciativa da industria de saccaria para se evitar a evasão de ouro com a compra de juta, o que resta é apenas lembrança do enthusiasmo com que debateram o assumpto, naquella occasião, os srs. Pepo Nogueira, Galliez, Otto Schilling, Weinschenck e outros.

Com os fabricantes de artefactos de ferro, os sacrificios supportados pelo Thesouro são igualmente surpreendentes.

E' dispensavel á industria de ferro, para viver folgadamente, as vantagens do desdobramento, — digamos assim, duma chapa de ferro de 0,01m. em 8 ou 9 de 0,001 m.

Com a mesma surpresa, verificamos que para a industria de tecidos de aniagem, se canalizam, annualmente, muitos milhares de contos de réis da economia da nossa lavoura, pelo facto de que os direitos que oneram o similar estrangeiro permittem a especulação com o producto da manufactura nacional.

Chegou, entretanto, o momento de se corrigirem essas lamentaveis prodigalidades da nossa politica proteccionista, com a opportunidade que o sr. Souza Costa conferiu á Commissão de introduzir modificações na Tarifa. A industria, o commercio e a propria lavoura esperam a elaboração de uma lei que sirva realmente á Nação e não aos magnates da industria de desdobramento de chapas de ferro e de plantações de "Lirio do Valle"...

'P'ra você...'

é uma revista feita na medida de sua sensibilidade, de seu bom gosto, de sua finura que apparecerá no dia 1º de Maio.

'P'ra você...'

Trará lindas paginas illustradas com grandes reportagens sobre radio, cinema, modas, theatro, sciencia, assumptos femininos, literatura...

e um mundo de novidades sensacionaes.

"Teimosa e Bonita" ("Maisie") Estará 6.ª-feira na Téla do "Metro" Com Sua Falta de Modos...

Ann Sothern teima e Robert Young não tem remedio senão ceder... Você precisa ver esses dois em "Teimosa e Bonita", sexta-feira, agora... o cartaz do Metro.

Antes de apresentar "Balalaika" (acontecimento que terá logar dia 19!) o Metro apresentará — o que quer dizer, sexta-feira agora, dia 12, "Maisie", ou melhor, "Teimosa e Bonita", comedia melodramatica que entre outras qualidades tem a de ser vivida por uma das comediantes mais suggestivas do cinema de hoje: Ann Sothern, essa muito loura Ann Sothern, que tem um modo especial de ser atrevida e ser tentadora, e que por isso mesmo recebeu da Metro a incumbencia de ser Maisie no cinema... Vocês vão ver as "bolas" dessa criatura notavel, vocês vão ver o que vale Ann Sothern. E tudo vale em boa companhia: Robert Young, Ian Hunter, Ruth Hussey e Cliff Edwards, o nosso velho conhecido "Ukelele Ike".

"Teimosa e Bonita" entrará em cartaz sexta-feira. Isso importa em dizer que o Metro exhibirá "Além do Inferno" até quinta-feira.

"Prazer de Viver" de Quinta a Domingo no Cine-Rio

O Cine Rio tem em cartaz o super-film da Columbia "Joias da Corôa", com Francis Lederer e France Drake. Um film de elevada categoria que ali está attrahindo o publico mais seleccionado do centro da cidade.

Na proxima quinta-feira, aquelle cinema apresentará o grandioso film de Douglas Fairbanks Jr. e Irene Dune, "Prazer de Viver".

Além desse programma que a todos agrada, o Cine Rio está exhibindo uma série divertidissima de shorts, jornaes e desenhos animados, num espectaculo de verdadeira attracção e encanto para os seus fans.

Hoje no Rex "Hollywood em Desfile"

"Hollywood em Desfile" é a sublime epopéa da cidade do cinema, que surge aos nossos olhos desde os primitivos tempos, quando tudo era sonho, ambição, desejo de vencer. E dentro da moldura de um romance de amor, assistimos o admiravel desenvolvimento de Hollywood até os dias de hoje, onde a consagração mundial elegeu-a como a capital do cinema! E com todos estes valores, ha um filmagem inédita do colorido em contraste com o preto e o branco, facto este que "Hollywood em Desfile" apresenta pela primeira vez. Hoje, o Rex terá a sensacional reprise deste bello espectaculo da 20th. Century Fox, onde ao lado de Alice Faye e Don Ameche apparecem ainda: Buster Keaton, Chester Conklin, Al Jolson e outras celebridades do passado.

* * *

A Tragedia de Edith Cavell só Agora Poude Ser Transportada á tela

"A Enfermeira Edith Cavell" é pois uma pellicula rigorosamente exacta, que sem assumir caracter de campanha anti-allemã, conta os factos tal como realmente elles se deram naquelle nebuloso anno de 1915... Anna Neagle, actriz ingleza que vimos em "Rainha Victoria" e "Sessenta Annos de Glorias", dá-nos, como a enfermeira Edith Cavell, um trabalho tragico, impressionante, humano e inesquecivel. Edith Cavell ficará gravada na memoria de todos pela extraordinaria força que lhe imprime Anna Neagle. Com ella: George Sanders, May Robson, Edna May Oliver, H. B. Warner, Zazu Pitts e muitos outros. O Palacio exhibirá essa pellicula da RKO Radio que é um libello contra a injustiça e a força bruta.

* * *

Dita Parlo Num Film de Forte Realismo "Rua da Perdição"

A participação de Dita Parlo no film "Mlle. Docteur" e "Ultimatum", as duas pelliculas do Broadway Programma que tanto exito estão causando por esse Brasil afóra, marcou um acontecimento artistico de grande monta, revelando um typo singular de interpetre descoberto pelos cineastas francezes.

Com ella surge tambem Jean Prejean, Margueritte Deval, Lina Noro e Inkijinoff. Uma equipe de grandes "astros", todos dramatizando a dor de viver e o prazer fugidio que enche e faz a alegria mentirosa das ruas escusas de Paris que goza e soffre á margem da lei e da sociedade. Esse espectacular film será apresentado já na proxima semana pelo Broadway Programma.

Sonja Henie — Sexta-feira no São Luiz

Sonja Henie numa scena de "Idyllio nos Alpes"

Ray Milland e Robert Cummings são os dois "favoritos" de Sonja nesta adoravel pellicula cheia de scenas e bailados interessantes.

Encontra-se tambem no elenco de "Idyllio dos Alpes", Maurice Moscovich, no papel de Dr. Hugo Norden; Leonid Kinskey como Gordon, Alan Dinehart como Fred Shorwood; Fritz Feld encarna um guarda, Jody Gilbert, Victor Varconi e mais outros.

"Idyllio nos Alpes" foi produzido por Henry Joe Brown e supervizado por Darryl F. Zanuck, productor chefe dos studios da 20th. Century-Fox. Sexta-feira, na téla do São Luiz — "Idyllio nos Alpes".

"HEROES ESQUECIDOS", COM JAMES CAGNEY — SEGUNDA-FEIRA — NO ODEON

Uma scena de "Heróes Esquecidos"

James Cagney na mais convincente de todas as suas performances e com elle um "team" de astros queridos: Humphrey Bogart, Priscilla Lane, Jeffrey Lynn, Gladys George, Paul Kelly, Frank Mc Hugh, etc.

Heróes Esquecidos" chega a atordoar!

O Odeon, a partir da proxima segunda-feira, vae apresentar esse immenso film da Warner, que se presta, ainda para a maior victoria da carreira do director Raoul Walsh.

"MULHERES PERDIDAS" — SEGUNDA-FEIRA NO PLAZA E NO PATHÉ PALACIO

Viviane Romance e Jean-Louis Barrault numa scena do film "Mulheres Perdidas"

"Viviane Romance" tem nesse film o seu papel mais expressivo, ao lado de Jean-Louis Barrault. Ella é a joven que vive do acaso das esquinas... Seu cynismo, sua belleza e sua maneira de encarar os homens emprestam á sua personalidade um trago de amargura...

"Mulheres Perdidas" estará em cartaz, simultaneamente, no Plaza e no Pathé Palacio a partir de segunda-feira...

"Finalmente Póde Ser Visto Hoje no Odeon "Agente de Espionagem", o Film Que Revela Factos Cuja Divulgação Fôra Prohibida !

Joel Mc. Crea, Brenda Marshall e Jefrey Lynn em "Agente de Espionagem"

O cinema deve seguir o rythmo da época. A época actual está carregada de nervosismo e de acção secreta, nos bastidores da politica internacional. E' a guerra dos nervos muito mais pungente e tão desenfreadamente dramatica como a guerra total!

Não apenas na Europa, está travada a guerra dos nervos e nem só na Europa agem os agentes de espionagem.

E assim tivemos "Agente de espionagem", (Espioss a g e m Agent), film longamente prohibido mas que, emfim, está sendo apresentado, no Odeon, tendo á frente de um cast excellente, Joel Mac Crea, Jeffrey Lynn, a nova e sensacional Brenda Marshall, George Bancroft, Martin Kosleck e Howard Hickman, sendo que estes dois ultimos, cedidos pelo proprio governo norte-americano, para dar maior realismo ao film, dado que sempre trabalharam no Serviço de Contra Espionagem, instituido pelo governo norte-americano.

SOCIAES

[illegible]

A homenagem que será prestada, ao jornalista Cyprinno Lage, por motivo da sua escolha para redactor-chefe da "A Noite", foi transferida, a pedido do homenageado, para o proximo dia 15, no "grill-room" do Casino da Urca.

— Do programma organizado pelo Ministerio da Guerra, para as homenagens á delegação da Aviação Militar do Perú', consta para hoje o seguinte: Das 9 ás 11 horas, visita á Escola de Aviação e Base Naval na Ilha do Governador. Será servido um apperitivo. Das 15 ás 17 horas, despedidas officiaes.

A's 18 horas, recepção intima offerecida pelo general Beulcio da Silva e exma. esposa em sua residencia.

— Os antigos combatentes portuguezes da Grande Guerra realizarão hoje, solenne homenagem aos marinheiros brasileiros, mortos em Dakar.

— A turma que ingressou na Escola Naval em 1889 vai commemorar, este anno o seu 51° anniversario de formatura. Para isso o capitão de mar e guerra Mario Heckaher, que foi commandante da referida turma, reunirá hoje, ás 18 horas, os seus antigos collegas no Club Naval.

— Realiza-se, hoje, ás 17 horas, no Palacio Tiradentes, sob os auspicios do Departamento de Imprensa e Propaganda, a conferencia do capitão Hugo Bethlen, presidente da União dos Escoteiros, sob o thema: "A Juventude e a Segurança Nacional".

— O Departamento Social do Tijuca Club levará a effeito, no proximo sabbado, das 21 á 1 horas, um elegante noite dansante, com o concurso de optima "jazz-band".

Domingo, 21, o gremio enjuti realizará o seu primeiro Grande Jantar da presente temporada. As dansas serão levadas a effeito no salão nobre, das 20 ás 24 horas. Magnifico programma artistico. Sorteio de dois lindos premios, sendo um para senhoras e outro para cavalheiros, entre os que reservarem mesas.

— Hoje, ás 9 horas, no altar-mór da igreja de São Francisco de Paula, será rezada missa de 9° anniversario da morte da senhorinha Iris Simões, filha do general Affonso Simões.

— Na igreja da Candelaria, será rezada, hoje, ás 11 horas, missa de 7° dia, por alma do sr. Sabino Theodoro da Silva, fallecido na ilha da Madeira, pae do dr. Sabino Theodoro, clinico nesta capital.

— Será rezada hoje, ás 10 horas, na igreja da Candelaria, missa de 7° dia, por alma do dr. Ricardo Severo, grande architecto e nome de projecção na colonia portugueza de São Paulo.

— Por alma do saudoso jornalista Augusto de Moraes Cratinguy, o "Barulho" da chronica carnavalesca da cidade, será rezada hoje, ás 10 1|2 horas, no altar-mór da igreja de São Francisco de Paula, missa de 7° dia.

— Na igreja de N. S. de Copacabana, será rezada hoje, ás 10 1|2 horas, missa de 7° dia, por alma do saudoso Domingos Bianchi, mandada celebrar por sua familia.

— No altar-mór da igreja da Candelaria, será rezada hoje, ás 9 horas, missa de 7° dia, por alma do sr. Ignacio Teixeira da Cunha Louzada.

— No altar-mór da igreja de São Francisco de Paula, será rezada hoje, ás 8.30 horas, missa de 30° dia, por alma do sr. José Vergara.

ANNIVERSARIOS

Fazem annos hoje: os srs.: coronel Raul Poggi de Figueiredo, tenente coronel Catullo Piá de Andrade, tenente coronel Decio Palmeiro de Escobar, dr. Nuno Osorio de Almeida, dr. Cid Braune, Virgilio Lopes Rodrigues, Gilberto Mendes de Azevedo.

Senhorinhas: "Yolanda Lopes, Lydia P. Sarmento, Ieda Pereira.

Senhoras: Araujo Vianna, Eurico de Britto, Albertina Dutra da Fonseca. Deolinda L. Gomes.

A Mulher e o Lar

Este elegantissimo modelo é de crepe em côres vivas, bem cintado, e com a saia bem rodada. Um laço de côr bem mais escura que a do tecido do vestido, serve de complemento ao mesmo. A metragem é a seguinte: 4m.90 por 1 metro de largo. O córte é no sentido do fio da fazenda.

SHERRY COCKTAIL

Um salpico de Peach Bitters, um salpico de Orange Bitters, um salpico de Vermouth francez, um calice de Sherry secco. — Sacuda bem e sirva.

TANGO COCKTAIL

1|6 de Curaçáu, 1|6 de caldo de laranja, 1|3 de Gin. Sacuda bem e exprema por cima um pouco de laranja.

TIPPERARY COCKTAIL

1|6 de caldo de laranja, 1|6 de Grenadina, 1|3 de Gin, um raminho de hortelã. Saculeje e sirva bem gelado.

MENU

Wembley-Cocktail ou Zá-Zá Cocktail.

Pão preto com sardinha.

HORS D'OEUVRE

Cascas de siri com mayonaise.

1° prato:

Empadinhas delicadas de camarão.

2° prato:

Bifes á milaneza.

Bolinho de milho verde.

3° prato:

Frangos assados.

Xuxú de môlho branco.

Aipim com manteiga.

SOBREMESA

Bananas com crême, ou banana com geléa, ou figos com geléa, ou figos com crême.

Cajús em calda.

Torta de goiaba.

Frutas, café e licores.

WEMBLEY-COCKTAIL

1|3 de wiskey — 1|3 de Vermouth francez — 1|3 de caldo de abacaxi. Sacuda bem e sirva com um pedacinho de abacaxi.

ZA-ZA' COCKTAIL

Dois salpicos de Pepson-Bitters, 1|3 de Nicholson-Gin, 2|3 de Vermouth italiano. Saculeje bem e sirva com uma cereja.

ANTI-GRIPPAL MARQUES

THEATRO

O PROXIMO CENTENARIO DE "MUSICA MAESTRO" E A ESTRÉA DE "ACREDITE SE QUIZER"

A revista "Musica, Maestro", o maior cartaz da Temporada vai completar o seu centenario de representações no proximo dia 16 com grandes festas e em espectaculo completo com o concurso de todos os artistas leaderes do radio e do theatro. Sabbado e domingo proximos serão os ultimos com "Musica, Maestro" em scena. Aproveite, pois o publico carioca, porque brevemente, isto é, no dia 19 subirá á scena o segundo grande cartaz da temporada de ouro da Empresa Pinto, "Acredite se quizer", um original que lançará um novo escriptor, Paulo Guanabara, e que o empresario Alvaro Pinto apresentará com o mesmo deslumbramento da peça de Victor Costa e Floriano Faissal, e que explorará todos os factos da actualidade de maneira chistosa e feliz, em ambiente de luxo e bom gosto, estando Aracy, Oscarito, Izabelita, Pedro Celestino, Emma D'Avila, Zezé Porto, Grijó, Miguel Orrico, Vicente Marchell e Delf com os melhores papeis.

* * *

PRIMEIRAS

"O TROPHE'U, NO THEATRO RIVAL

Interessantissima e bem coordenada e a nova comedia de Armando Gonzaga, "O Trophéu", estreada, com absoluto exito, na noite de sexta-feira ultima, no sympathico Rival Theatro.

Peça bem humana, entremeada de scenas intensamente hilariantes. "O Trophéu", como todas as peças do festejado theatrologo patricio, agrada em cheio. Seu dialogo é vivo, suas scenas são bem architectadas e, sobretudo, esplendidamente caracterizados são os seus typos.

O elenco, accrescido agora de Antonia Marzulo, Armando Rosas e Rafael de Almeida deu excellente desempenho á engraçada comedia, destacando-se Modesto de Souza, Heloisa Helena, Antonia Marzulo, Eva Todor e Belmira de Almeida. Os demais interpretes, em pequenos papeis, cooperaram com esforço no feliz desempenho de "O Trophéu", cuja carreira no palco do Rival deverá ser longa.

O scenario, unico, agrada á vista, como agradam, tambem, os numeros apresentados nos entre-actos.

INT.

N. da R. — Deixou de sair na edição de domingo por absoluta falta de espaço

* * *

"PERTINHO DO CE'U", NO CARLOS GOMES

A estréa da Companhia Delorges no theatro Carlos Gomes, com a comedia "Pertinho do Céu", em 3 actos interessantissimos cheios de realidade da vida que todos nós atravessamos, veiu firmar ainda mais os meritos artisticos de Delorges, Palmeirim, Elza Gomes, Lucia Delôr e Martins, fazendo realçar tambem o valor intellectual de José Wanderley e Mario Lago.

* * *

A INAUGURAÇÃO DO THEATRO APPOLO, SEXTA-FEIRA

A Companhia que representará a nova burleta "Oh, seu Oscar", de Freire Junior é a seguinte pela ordem alphabetica: Actrizes: Alzira Rodrigues, Alice Archambeau, Evalina Duarte, Isa Rodrigues, (garota actriz), Noemia Soares, Guiomar Barbosa (girl partequina). Actores: Benito Rodrigues, Danilo de Oliveira, Manoel Vieira, João Pedro Berlandu, José Silva Filho, Uby Vianna. Ensaiador: Humberto Miranda. Directora de baile: Oterito de Naya. Maestro: Nestor Barbosa — 8 girls — Direcção geral de Freire Junior.

"MARIA CACHUCHA", NO THEATRO SERRADOR

Hoje, iniciando mais uma semana da comedia de Joracy Camargo, Procopio realizará dois espectaculos nocturnos no refrigerado e elegante theatro da rua Senador Dantas n. 13, na Cinelandia.

* * *

"O TROPHEU", NO RIVAL

O Rival tem esgotado diariamente as lotações. Todos accorrem ao sympathico theatro da Cinelandia para apreciar, na representação magnifica do elenco da Cia. Luiz Iglezias, a maior peça de Armando Gonzaga, escripta especialmente para o Rival. "O Trophéu" venceu no cartaz porque é um trabalho de merito real, e, por isso se impoz á admiração do publico.

* * *

"MARIA FUMAÇA" NA CASA DO CABOCLO

"Maria Fumaça", subirá á scena em caracter de festa, dado o enthusiasmo que se nota não só nos "habitués" do theatro de Duque, como nos proprios artistas do conjunto regional. Custodio Mesquita e Jorge Faraj escreveram um trabalho bonito, leve, limpo de linguagem, com scenas bem imaginadas e ambiente de grande movimento. Tudo isso entremeado de musica do melhor quilate, de autoria de Custodio Mesquita e José Francisco de Freitas, dois maestros festejados e que conhecem bem o gosto da platéa.

CASA GUIOMAR

Calcado "DADO"

E' O EXPOENTE MAXIMO DOS PREÇOS MINIMOS

50$ Pellica envernizada preta ou pellica azul, 32 a 39.

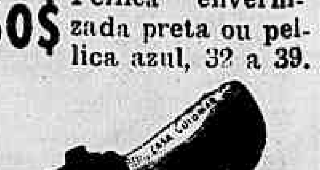

50$ Camurça preta e azul 32 a 39.

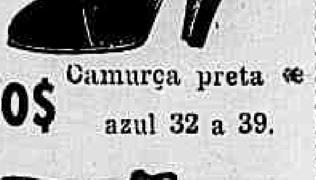

COLLEGIAL

Boi-cal preto de 28 a 32 30$, de 33 a 38, 35$

PORTE DO CORREIO:

Alpercatas 1$500

Sapatos 2$000

Remettem-se gratis catalogos illustrados

Julio N. de Souza & Cia

AV. PASSOS, 120 — RIO — TEL. 43 4424

O CARTAZ DO DIA

São Luiz — "20.000 Homens por Anno" (Fox Film) com Randolpho Scott. — Horario: 2 — 4 — 6 — 8 e 10 horas.

Plaza — "Viciada" (Art Films) com Jacqueline Delubac. — Horario: 2 — 4 — 6 — 8 e 10 horas.

Metro — "Além do Inferno) (Metro Goldwyn) com Robert Montgomery — Horario: 2 — 4 — 6 — 8 e 10 horas.

Palacio — "Garota da 5ª Avenida" (R. K. O.) com Gingers Rogers. — Horario: 2 — 4 — 6 — 8 e 10 horas.

Odeon — "Agente de Espionagem" (Warner) com Joel Mc Crea. — Horario: 2 — 4 — 6 — 8 e 10 horas.

Imperio — "Nobres sem Fortuna" (Warner) com Charles Boyer e Claudette Colbert. Horario: 2 — 4 — 6 — 8 e 10 horas.

Gloria — "Tres Pequenas do Barulho" (Universal) com Deanna Durbin. — Horario: 2 — 4 — 6 — 8 e 10 horas.

[illegible]

Rex — "Hollywood em Desfile" (Fox Film) com Tyrone Power e Alice Faye — Horario: 2 — 4 — 6 — 8 e 10 horas.

Broadway — "Hollywood ás Avessas" (Broadway Programma) — Horario: 2 — 3.40 — 5.20 — 7.00 — 8.40 e 10.20 horas.

Cineac Trianon — "Jornaes, Imprensa Animada Cineac e Desenhos de Walt Disney

Rio — "As Joias da Corôa" e "O Prazer de Viver".

CENTRO

Eldorado — "A Morte me Persegue" e "O Homem que Ousou".

Parisiense — "Allucinação" e "Paraiso do Nudismo".

Opera — "Noite de Farra" e "Lobishomem".

Metropole — "Um Yankee em Oxford" e "Extase Negro".

Pathé — "O Homem Leão".

Popular — "Recomeça a Vida", "Os Mysterios de Paris" e "A Lei da Bala".

Primor — "Argelia" e "Precisam-se 13 Mulheres".

Floriano — "Carnaval na Neve" e "Terra Abençoada".

Paris — "O Homem Immortal" e "Dominadores do Espaço".

São José — "A Lei da Fronteira".

Iris — "Carga da Brigada Ligeira" e "Terra Braba".

Ideal — "As 4 Esposas de Don Juan" e "Rhapsodia do Amor".

Mem de Sá — "Victimas do Terror" e "Extase Negro".

Lapa — "O Eunucho de Stambul" e "Linha que ser Tua".

BAIRROS

Polytheama — "Chéri-Bibi" e "Honra de Presidiario".

Guanabara — "Manequim" e "Berço de Estrellas".

Roxi — "Melodia da Broadway".

Pirajá — "O Santo em Londres".

Ipanema — "Codigo do Serviço Secreto" e "Uma Loura de Premio".

Ritz — "Noite de Farra" e "Garoto das Ruas".

Varieté — "Licença sob Palavra" e "O Rancho da Morte".

Americano — Demonios sobre Rodas" e "A Fuga".

Rio Branco — "O Ultimo Aviso" e "A Vida é Assim".

Centenario — "Cidade Sinistra" e "Amor dos Simples".

Avenida — "A Volta do Dr. X".

America — "Chéri-Bibi".

Catumby — "Quando me Casar Novamente" e "Perfume Delator".

Guarany — "O Drama de Shanghay" e "Terra Prohibida".

Appolo — "Beau Geste".

São Christovão — "Dupla Conspiração" e "A Fuga".

Jovial — "Mulher Numerada" e "Medico Clandestino".

Tijuca — "O Expresso do Exilio" e "Em Defesa da Filha".

Villa Isabel — "A Ilha dos Renegados" e "A Fuga".

Velo — "Ziegfield" e "Terra Braba".

Edison — "Patrulha Perdida".

Helios — "A Ilha dos Renegados" e "Codigo do Serviço Secreto".

Grajahu' — "A Morte me Persegue" e "Avante Boiadeiros".

Haddock Lobo — "Casta Suzanna" e "Bandoleiros do Arizona".

Maracá — "Dentro da Lei" e "Succursal do Inferno".

Fluminense — "Anjos de Cara Limpa" e "Rhapsodia de Amor".

SUBURBIOS (Central)

Mascotte — "O Homem que Vivia duas Vidas" e "Desbravando Caminhos".

Meyer — "Mascara de Ferro".

Para Todos — "Camaradas" e "As Aventuras de Stanley e Livingstone".

Beija-Flor — "E as Chuvas Chegaram".

Quintino — "Amor do Simples" e "Sangue Indomavel".

Piedade — "Em Defesa da Filha" e "Nancy Desvenda um Crime".

Colyseu — "As Quatro Turbulentas" e "Policia Especial".

Alpha — "A' Caça de Escandalos" e "Caviar para Sua Excia."

Modelo — "Campeão Gozado" e "Comedia de um Crime".

Madureira — "Alerta no Mediterraneo" e "Demonios sobre Rodas".

Moderno — "Veneno" e "Mulher Numerada".

Realengo — "Meia Noite" e "Lar sem Tecto".

Imperial — "O Bobo do Rei" e "Tudo á Prestação".

Campo Grande — "O Medico Clandestino" e "O Jockey da Victoria".

SUBURBIOS (Leopoldina)

Rosario — "Caviar para Sua Excia." e "O Namorado de Jane".

Ramos — "Ingratidão" e "Zenobia".

Paraiso — "Sessenta Annos de Glorias" e "Para Inglez Ver".

Oriente — "Convite á Felicidade" e Perigo pelo Radio".

Penha — "Mandamentos Sociaes" e "Vingança Fatal".

Santa Cecilia — "Espiã da Grande Guerra" e "Terra Prohibida".

Braz de Pinna — "Laranja da China".

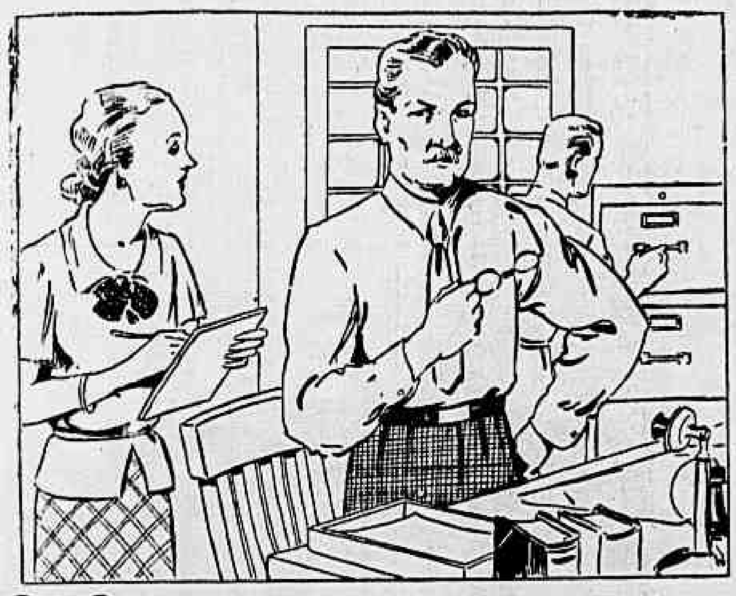

O homem de negocios

O sucesso nos negocios depende, muitas vezes, de uma resolução tomada oportunamente, com calma e reflexão. Como é possivel te-las quem, por qualquer motivo, de ordem fisica ou moral, está com o sistema nervoso alterado? Todas as resoluções ressentem-se do nervosismo com que são tomadas; dai as consequencias desastrosas que acarretam.

. . . .

Se o seu sistema nervoso não está funcionando normalmente, se o sente deprimido ou excitado, antes de iniciar o seu dia de trabalho tome um ou dois comprimidos de ADALINA que, sem perturbar nenhum dos seus orgãos, restitue-lhe rapidamente a calma indispensavel. ADALINA é um produto Bayer e isto constitue a sua melhor recomendação.

ADALINA

BAYER

CALMANTE DOS NERVOS
SUAVE E INOFENSIVO

Dr. José de Albuquerque

Membro da Sociedade de Sexologia de Paris

CLINICA ANDROLOGICA — DOENÇAS SEXUAES DO HOMEM

Rosario, 172 de 1 ás 7

LIVRARIA ALVES

Livros collegiaes e academicos

Presentes ao DIARIO CARIOCA

Offertados pelo firma D'Olue & Cia., fabricante da casemira "Aurora", recebemos interessantes "berços" de mata-borrão.

Os presentes mereceram a attenção de nosso corpo redactorial, pela originalidade da lembrança, reflexo do cavalheirismo da conhecida firma.

SUL AMERICA CAPITALIZAÇÃO

COMPANHIA NACIONAL PARA FAVORECER A ECONOMIA
AUTORIZADA E FISCALIZADA PELO GOVERNO FEDERAL
CAPITAL (REALIZADO) - 3.000:000$000
Séde Social: Rua da Alfandega, 41 - Esq. Quitanda (Edificio Sulacap)
Caixa Postal 400 - RIO DE JANEIRO

FORAM AMORTIZADOS PELO SORTEIO DE 30 DE MARÇO DE 1940

80 Titulos por 1.010 contos

com as seguintes combinações:

GCC - FTT - KXR - VHJ - JEC - BGZ

2 TITULOS DE 50 CONTOS

Dna. Maria Ignacia Magalhães Oliveira — Salvador — Bahia.

Sr. Dr. José da Fonseca Rosa, médico, res. á Trav. Aurora, 9 — Bragança — São Paulo.

9 TITULOS DE 25 CONTOS

Sr. Luiz Laurindo Souza, socio da firma Luiz Laurindo & Irmão, Joazeiro — Ceará.

1—Cia. Alagoana de Fiação e Tecidos — Maceió — Alagoas.

Sr. Dr. Walfredo Gonçalves, medico — Bomfim — Bahia.

Sr. Dr. Arthur Gerhardt, medico, Campinho — Espirito Santo.

Dna. Isaura Gomes Oliveira Rangel, Paciencia — E. do Rio.

Sr. Julião Nogueira, usineiro — Campos — E. do Rio.

2—Sr. Martins Fadiga & Cia., Rua Paula Souza, 365 — São Paulo.

Sr. Jabur Cury, commerciante em Itajú — Bariry — São Paulo.

Sra. Carmelinda Mazza Palma, professora, esposa do Sr. João de Souza Palma, commerciante em Candido Motta — São Paulo.

68 TITULOS DE 10 CONTOS

Sendo na Capital Federal, os seguintes:

3—Sra. Edméa de Mello Ferraz, Estrada do Açude, 211 — Capital Federal.

Sr. José Trevisan, commercio, Rua Laura de Araujo, 115 — Capital Federal.

Sr. Francisco de Souza Costa, capitalista, Rua Santa Alexandrina, 122 — Capital Federal.

Sr. Dr. Antonio Dantas Leite, medico, Rua Conde Bomfim, 98 — Capital Federal.

Srta. Yara de Oliveira Quito, professora, Rua José Vicente, 9 — Capital Federal.

Sr. Vicente Emilio Gabriele, commercio, Rua Candido Mendes, 40 — Capital Federal.

Sr. João d'Almeida Querido, commercio, Rua 12 de Maio, 178 — Capital Federal.

Sr. José Maria Guerreiro, commerciante, Rua S. P. de Alcantara, 1452 — Bangú — Capital Federal.

Sr. Dr. Manoel Campbell Penna, medico, Rua Octavio Corrêa, 434 — Capital Federal.

Sr. Julio de Castro — Rua Ribeiro de Almeida, 50 — Capital Federal.

Sra. Maria Guimarães — Capital Federal.

Sra. Rosalia Pombo — Rua São Clemente, 107, ap. 2h. — Capital Federal.

1 TITULO DE 5 CONTOS

(pagamento unico)

7—Sr. Elvecio Pereira Nunes, commerciante — Campos — Estado do Rio.

1—Faz parte da Roda FTA a FTZ emittida em 4/38.

2—Faz parte da Roda JEA a JEZ emittida em 8/37.

3—Faz parte da Roda KXA a KXZ emittida em 12/37.

7—Faz parte da Roda BGA a BGZ emittida em 10/36.

Até Março de 1940

Foram amortizados 69.445 contos

Solicitae a relação completa dos titulos amortizados á Séde Social ou aos Inspectores e Agentes da

SUL AMERICA CAPITALIZAÇÃO

O PROXIMO SORTEIO DE AMORTIZAÇÃO SERA REALIZADO EM 30 DO CORRENTE

50 Vagões e 3 Locomotivas Para a Central

Pelo vapor "Sea Fox", chegaram hontem, mais 50 vagões da série "T" (pranchas", da bitola de 1m.00, e as 3 primeiras locomotivas da mesma bitola, da encommenda de 1.000 vagões e 17 locomotivas feita pela Central do Brasil nos Estados Unidos, de accordo com o contrato assignado em setembro do anno p. passado.

Os vagões e as locomotivas, logo depois de desembarcados, serão montados sem demora e postos em trafego.

Já Alcançou a Bolivia a Missão Chefiada Pelo Gal. Newton Cavalcanti

Já está em territorio boliviano a missão chefiada pelo general Newton Cavalcanti, que vae representar o Brasil na posse do novo presidente da Bolivia, o general Penaranda.

Tendo deixado esta capital hontem ás 7 horas, no avião da Condor que faz a linha de La Paz, a missão brasilera, depois de passar por São Paulo e Campo Grande, pernoitou em Corumbá, de onde partiu hoje cedo com destino a Cochabamba.

Fazem parte da commissão tambem o major Tolledo de Abreu, o capitão Ibsen Lopes Castro e o professor Antonio Geraldo Cavalcanti.

THEATRO MUNICIPAL

MAGDA TAGLIAFERRO

TOURNÉE SUL-AMERICANA
Exclusividade da
EMPRESA N. VIGGIANI

ASSIGNATURA

de 4 RECITAES

(VESPERAES)

Está aberta na Bilheteria do Theatro Municipal aos seguintes preços: Friza ou Camarote: 400$; Poltrona, 80$; Balcão nobre, 60$000; Balcão, 48$000; Galeria A e B, 40$000; Galeria de O a F, 32$000 e mais o sello

OS SRS. ASSIGNANTES DA TEMPORADA BRAILOWSKI DO ANNO PASSADO TEM PREFERENCIA ATE' SABBADO, 13 DE ABRIL

Desde já accitamos assignaturas de novos pretendentes

1.° Recital: 23 DE ABRIL: 1.° Recital

THEATRO CASA DO CABOCLO

Criação e direcção de: DUQUE

RUA PEDRO I, 25 — TEL. 22-8583

(ANTIGA ESPIRITO SANTO)

HOJE ------ HOJE

A's 20 e 22 horas Grandiosa estréa de

"Maria Fumaça"

Peça regional em dois actos de Custodio Mesquita e Jorge Faraj, musica de Custodio Mesquita, com: *Pedro Dias, Jurema Magalhães, Dercy Gonçalves, Humberto Fredi, Almeidinha, Celeste Aida, Alda Santos, Rosa Sandrini, José Mafra, Pedro Ferraz, Alberto Mattos e um grupo de girls*

AMANHÃ E SEMPRE

MARIA FUMAÇA

DIAS 13 e 14 ULTIMO SABBADO e DOMINGO da Revista

MUSICA MAESTRO

DIA 16 — TERÇA-FEIRA — Em espectaculo completo — ás 21 horas — GRANDIOSO FESTIVAL das

100 Representações

da victoriosa Revista

MUSICA MAESTRO

com um formidavel ACTO VARIADO no qual tomarão parte os principaes artistas de Radio e Theatro

A HOMENAGEM DO CENTRO CARIOCA A LOPES TROVÃO

Lopes Trovão, cuja voz foi factor do exito das campanhas da abolição e da Republica, possue desde sabbado o seu medalhão, em bronze, na galeria dos grandes brasileiros, no Centro Carioca, instituição patriotica que promoveu concorrida cerimonia em sua sede social.

O acto teve vultosa assistencia, estando presente a viuva do grande propagandista.

Lopes Trovão foi evocado pela palavra brilhante do dr. Pedro do Couto, tendo ainda feito uso da palavra varios outros oradores.

Da cerimonia é o cliché acima.

A Partida do Representante do Brasil na Posse do Presidente Eleito da Republica da Bolivia

O general Newton Cavalcanti, inspector da arma de infantaria, nomeado para, como embaixador especial, representar o Brasil na posse do presidente da Republica da Bolivia, partiu domingo ultimo, pela manhã, acompanhado do sr. Lidgin Cavalcanti, major Toledo de Abreu e capitão Ibsen Lopes de Castro, na qualidade de membros da Embaixada. Ao Aeroporto Santos Dumont, compareceram ao embarque numerosas altas autoridades e pessoas gradas que foram levar seus cumprimentos de despedidas aos viajantes que seguiram em avião da Condor.

Com a Mesma Facilidade do Seu Primeiro Triumpho, Buscapé Levantou o Classico "Paul Maugé"

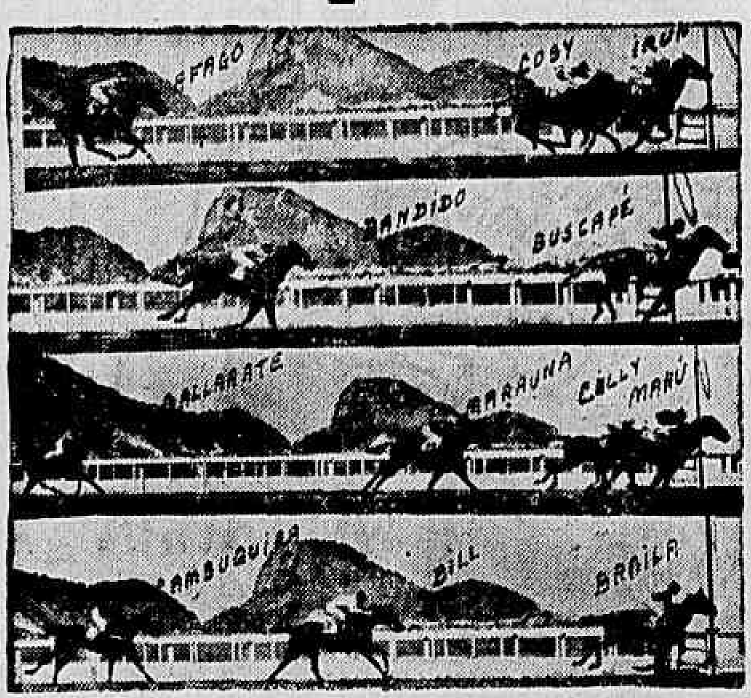

Chegadas das quatro primeiras carreiras de domingo passado

Buscapé, o excellente filho de Santarem, pertencente aos distinctos turfmen Francisco Eduardo de Paula Machado e Manoel Mendes Campos, mostrou ser um poltro phenomenal. Cada victoria sua, corresponde á quéda de um record.

Ao estrear o neto de Miss Florence só perdeu para o seu irmão paterno Bandido.

Na sua segunda exhibição, em publico, Buscapé ganhou de modo absolutamente facil, o que não impediu que elle baixasse, e por larga margem, o record dos 800 metros.

Aquella sua primeira derrota para Bandido não convenceu a muita gente, pois elle, nos seus privados, havia marcado tempo que deveria assegurar-lhe um papel significativo no Premio "Expositores".

Por isso ou por aquillo, elle foi eleito o franco favorito nessa prova e o seu reves estonteou os nossos carreiristas.

Vencendo depois a eliminatoria em tempo record, o filho de Ygerne ficou em igualdade de condições a Bandido, invicto ainda em nossas pistas, atraves de duas exhibições.

Dahi ser aguardado com desusado interesse o duello dos dois filhos de Santarém no Classico "Paul Mauge", antehontem disputado no Hippodromo Brasileiro.

Bandido dirigiu-se para o "starting-gate" com as honras do favoritismo, com mais do triplo de poules do seu irmão-rival.

Alinhados Bandido, Buscapé, Ariguana, Cidadella e Bauá, o starter não precisou dispender grandes esforços para alçar a fita.

Suspensa esta ultima, Buscapé embarafustou-se pela recta do kilometro, seguido de Bandido, que fazia ingentes esforços para igualar a linha do tordilho,, quasi o conseguindo nas immediações das sociaes.

Mas, Buscapé reagiu e, desse trecho do percurso até o disco elle se destacou tres corpos e, com facilidade no final, veiu a cruzar a méta no posto de honra.

Consultados os chronometros elles accusaram o tempo de 58" 1|5 para os 1.000 metros. Estava assim batido o record do kilometro, pertencente a Saphinha, desde o dia 17 de abril de 1938, ao levantar o Classico "Cordeiro da Graça", sob a direcção de Luiz Leighton, com 58" 4|5.

Se Buscapé tiver de "stayer", o que tem de "sprinter", estaremos defrontrando um producto nacional de rara qualidade.

As victorias de Onyx e de Braila foram recebidas friamente pelo publico. Tambem, não era para menos...

Quanto ao triumpho de Don Xiquote, elle veiu deixar provado que razão assistia ao publico e á imprensa em estygmatizar a sua performance do dia 10 do mez passado, quando perdeu escandalosamente para Acaraú, Altona e Grumete.

Esse publico tão duramente ferido pelo responsavel do filho de Gloria Victis, desta feita recebeu calmamente o novo successo do "afamado" Don Xiquote.

Elle merecia ainda uma "manifestaçãozinha" de apreço...

E mais razão teve a Commissão de Corridas em suspender o seu tratador por seis mezes e só lamentamos que o principal culpado tenha ficado á margem de uma suspensão bem merecida. Precisamos riscar do numero de proprietarios aquelles que não têm compostura, elegancia e moral e para tanto mistér se faz que o orgão technico do Jockey Club Brasileiro não puna somente jockeys e tratadores. Quando houver fraudes e dellas fôr protagonista principal o responsavel, que seja elle castigado duramente.

Na classe dos proprietarios ha muitos e muitos turfmen distinctos, honestos e sensatos, mas ha tambem alguns salafrarios.

E quem vestir essa carapuça é porque está sentindo com justeza que a nossa lixivia desinfecta mesmo o ambiente...

1.ª CARREIRA

139 Premio "Santelmo"—Animaes nacionaes de 3 annos, sem victoria no paiz — Pesos da tabella — 1.600 metros — Premios: 7:000$, 1:400 e... 700$000.

IRUN, mas., castanho, 3 annos, Rio Janeiro, Funchal e Biricchina, do sr. Vicente Giordano, 55 kilos, J. Mesquita	1º
Cosy, 53 kilos, G. Costa	2º
Afago, 55 kilos, A. Molina	3º
Curió, 55 kilos, W. Andrade	0
Zaidinha, 53 kilos, S. Batista	0
Piracuty, 55 kilos, J. Canales	0
Lebre, 53 kilos, C. Pereira	0
Uberlandia, 53 kilos, L. Leighton	0
Ayruoca, 55 kilos, D. Suarez	0
Rosenfeld, 55 kilos, J. Zuniga	0
Italibre, 55 kilos, C. Morgado	0

Ganho por meio corpo, do 2º ao 3º dois corpos.
Rateios: 63$700 em 1º; dupla (11) 86$400; placés: Irun.... 20$800, Cosy 17$400, Afago .... 22$000.
Tempo: 100 4/5.
Total das apostas: 21:820$000.
Criador: A. A. L. S. Werneck.
Tratador: G. Feijó.

RATEIOS EVENTUAES

1-	(1 Cosy	251	35$000
	(2 Irun	138	63$700
	(3 Afago	80	109$900
2-	(4 Rosenfeld	14	628$000
	(5 Lebre	6	1:465$300
	(6 Zaidinha	50	175$800
3-	(7 Curió	68	129$200
	(8 Italibre	29	303$100
	(9 Uberlandia	65	135$200
4-	(10 Yruóca-Piracuty	398	22$000
	Total	1.099	
	11	95	86$400
	12	73	100$600
	13	105	69$900
	14	323	22$700
	22	10	734$400
	23	28	262$200
	24	125	58$700
	33	15	489$600
	24	93	78$900
	44	61	120$300
	Total	918	

Depois de ter annullado a primeira partida, por ter ficado na fita o Irun, com grande prejuizo de Cosy que percorreu uns trezentos a quatrocentos metros, — poude o "starter" dar passagem livre aos 11 concorrentes ao premio "Santelmo". Curió despontou, mas foi promptamente supplantado pela Cosy que commandou o pelotão seguida de Piracuty, Zaidinha, Curió e os demais em longa fila. Na recta final, Cosy deu a impressão de que não mais perderia, entretanto assim não se deu, pois o Irun, investindo muito nos metros finaes, poude alcançal-a e batel-a por meio corpo no disco. A dois corpos de Cosy arrematou Afago, seguido dos demais.

2.ª CARREIRA

140 Premio Classico "Paul Mauge" — Animaes nacionaes de dois annos — Pesos da tabella — 1.000 metros — Premios: 15:000$000, 3:000$000 e 750$000.

BUSCAPE', mas., tordilho, 2 annos, São Paulo, Santarem e Ygerne, dos srs. M. M. Campos e F. E. P. Machado, 54 kilos, J. Zuniga	1º
Bandido, 54 kilos, A. Molina	2º
Ariguana, 52 kilos, J. Mesquita	3º
Cidadella, 54 kilos, R. Freitas	4º
Bauá, 54 kilos, J. Canales	0

Não correram Biri Biri e Jurado.
Ganho por tres corpos, do 2º ao 3º varios corpos.
Rateios: 40$400, em 1º; dupla (12) 11$600; placés: Não houve.
Tempo: 58 1/5.
Total das apostas: 21:900$000.
Criador: L. Paula Machado.
Tratador: Nelson Pires.

RATEIOS EVENTUAES

1—1	Bandido	657	12$300
	(2 Buscapé	201	40$400
	(4 Cidadella ex Boleador	50	162$500
4—6	Ariguana-Bauá	108	75$200
	Total	1.016	
	12	808	11$600
	13	76	123$500
	14	142	66$100
	23	25	375$600
	24	100	93$900
	34	14	670$800
	44	9	1:043$500
	Total	1.174	

Saida rapida, e prompta. Buscapé largando bem, com Bandido em segundo, fez todo o percurso na posição de honra, deixando seu adversario a tres corpos no disco. O vencedor marcou novo record da distancia, que completou em 58" 1|5. Ariguana ficou a varios corpos de Bandido e Cidadella e Bauá completaram o marcador.

3.ª CARREIRA

141 Premio "Bell-Kiss"—Animaes nacionaes de 3 annos, sem mais de uma victoria — Pesos da tabella — 1.400 metros — Premios: 6:000$, 1:200 e 600$000.

MAHU', mas., alazão, 3 annos, R. G. do Sul, Enigma e Vesta, do sr. C. G. Rocha	1º
Cilly, 53 kilos, G. Costa	2º
Marauna, 53 kilos, J. Mesquita	3º
Gallarate, 53 kilos, R. Freitas	0
Aprikose, 55 kilos, A. Molina	0
Palhaço, 55 kilos, D. Suarez	0
Alcatéa, 53 kilos, J. Santos	0
Kemal, 55 kilos, J. Zuniga	0
Amapola, 53 kilos, A. Henriques	0
Guapé, 55 kilos, S. Batista	0

Não correu Climene.
Ganho por meio corpo, do 2º ao 3º um corpo e meio.
Rateios: 64$000 em 1º; dupla (12) 106$300; placés: Mahú.... 23$300, Cilly 30$000, Marauna 43$800.
Tempo: 86 4/5.
Total das apostas: 43:770$000.
Criador: Serv. Remonta Exercito.
Tratador: Eudacio Moreira.

RATEIOS EVENTUAES

1-	(1 Mahú	264	64$000
	(2 Amapola	28	604$200
	(3 Guapé	18	940$000
2-	(4 Aprikose	167	90$400
	(5 Cilly	287	60$200
3-	(7 Urussú	158	107$000
	(8 Palhaço	320	53$100
	(9 Marauna	146	115$800
4-	(10 Gallarate	252	67$100
	(11 Alcatéa	73	231$700
	(12 Kemal	182	92$000
	Total	2.115	
	11	27	559$800
	12	150	106$300
	13	312	51$100
	14	183	87$100
	22	71	224$600
	23	327	48$100
	24	273	58$400
	33	160	99$700
	34	336	47$400
	44	155	102$000
	Total	1.994	

Cilly largou de ponta seguida por Palhaço e Aprikose que se revesaram no segundo posto, no qual se firmou ultimamente o segundo. Na recta final, Cilly ainda conservava a dianteira quando em seria investida surgiu Mahú, que a suplantou nos ultimos metros pela differença de meio corpo, mantendo um optimo terceiro lugar a meio corpo de Cilly.

Gallarate soffreu percalços e entrou quarta. Os demais na ordem acima.

DERROTANDO SEU IRMÃO PATERNO, BANDIDO, O FILHO DE SANTARÉM BATEU O RECORD DO KILOMETRO

4.ª CARREIRA

142 Premio "Louvain" — Animaes nacionaes — Pesos especiaes, com descarga para aprendizes — 1.500 metros — Premios: 4:000$, 800$ e 400$000.

BRAILA, fem., tordilho, 5 annos, R. G. do Sul, Brazal e Autocracia, do sr. Virgilio da S. Paiva, 50 kilos, M. Tavares	1º
Bill, 51 kilos, J. Zuniga	2º
Cambuquira, 50 kilos, R. Silva	3º
Kilian, 48 kilos, O. Fernandes	0
Tejo, 51 kilos, O. Serra	0
Nababo, 55 kilos, L. Leighton	0
Maniaco, 52 kilos, C. Morgado	0

Não correu Obi.
Ganho por tres corpos, do 2º ao 3º dois corpos.
Rateios: 40$200 em 1º; dupla (24) 30$700; placés: Braila .... 13$800, Bill 14$000.
Tempo: 94".
Total das apostas: 54:410$000.
Criador: Cyro S. Machado.
Tratador: C. Schneider.

RATEIOS EVENTUAES

1—	Cambuquira	292	73$800
2-	(3 Kilian	310	69$500
	(4 Bill	991	21$700
3-	(5 Braila	466	46$200
	(6 Nababo	234	92$100
4-	(7 Tejo	307	70$200
	(8 Maniaco	96	218$400
	Total	2.696	
	12	415	49$400
	13	190	106$000
	14	148	138$700
	22	401	46$500
	23	667	30$700
	24	366	56$100
	33	133	154$400
	34	208	98$700
	44	32	641$700
	Total	2.567	

De ponta a ponta, com facilidade venceu a Braila, seguida a principio pela Cambuquira e no final escoltada pelo Bill. Cambuquira, Kilian, Tejo, Nababo e Maniaco vieram a seguir, nessa ordem.

5.ª CARREIRA

143 Premio "Tacy" — Animaes nacionaes — Handicap — 1.500 metros — Premios: 4:000$, 800$ e 400$000.

ONYX, mas., castanho, 5 annos, S. Paulo, Greek Idol e Ondine, do sr. Candido F. Ribeiro, 50 kilos, J. Canales	1º
Mignon, 50 kilos, S. Batista	2º
Diamantina, 54 kilos, R. Freitas	3º
Macassar, 58 kilos, L. Leighton	0
Haras, 55 kilos, G. Costa	0
May be, 55 kilos, J. Santos	0
Veronica, 53 kilos, A. Henriques	0
Afortunado, 50 kilos, S. Bezerra	0
Mandão, 50 kilos, O. Serra	0
Pégaso, 55 kilos, T. Mezzaros	0

Ganho por dois corpos, do 2º ao 3º dois corpos.
Rateios: 25$300 em 1º; dupla (14) 23$200; placés: Onyx .... 15$600, Mignon 14$600, Diamantina 18$200.
Tempo: 93 4/5.
Total das apostas: 70:460$000.
Criador: L. Paula Machado.
Tratador: João Magalhães.

RATEIOS EVENTUAES

1-	1 Mignon	1.077	25$900
2-	(2 May be	24	1:164$000
	(3 Veronica	331	84$300
3-	(4 Afortunado	82	340$600
	(5 Diamantina	435	64$200
	(6 Pegaso	38	751$400
4-	(7 Mandão	114	245$800
	(8 Haras	235	118$900
	(9 Macassar	259	108$200
	(10 Onyx	560	46$000
	Total	3.492	
	11	58	442$200
	12	306	84$100
	13	269	95$700
	14	1.103	23$300
	22	24	1:073$000
	23	134	192$100
	24	293	87$800
	33	39	660$300
	34	530	48$500
	Total	3.219	

Diamantina largou de ponta seguida de Mignon, Onyx e Macassar, mais de perto, com os demais em fila, encerrada por Afortunado e Mandão, longe. Na recta final, Onyx e Mignon investem fortemente e chegaram no disco quasi juntos, vencendo o cavallo por dois corpos. Diamantina foi terceira, Macassar, quarto e os demais na ordem acima.

6.ª CARREIRA

144 Premio "Mannequinho" — Animaes nacionaes—Handicap — 1.500 metros — Premios: 4:000$, 800$ e 400$000.

DON XIQUOTE, mas., castanho, Sao Paulo, 3 annos, Gloria Victis e Servidor, do sr. J. M. Aragão, 56 kilos, R. Freitas	1º
Apollo, 54 kilos, A. Molina	2º
Bailador, 52 kilos, W. Cunha	3º
Albarran, 53 kilos, W. Andrade	0

Não correu Ih! Ta! Tan! e Nha.
Ganho por dois corpos do 2º ao 3º meia cabeça.
Rateios: 60$300, em 1º; dupla (23) 29$000; placés: Don Xiquote 15$000, Apollo 10$200.
Tempo: 92.
Total das apostas: 73:450$000.
Criador: Th. Lara Campos.
Tratador: Adolpho Cardoso.

RATEIOS EVENTUAES

2 —	Xiquote	496	66$300
	(4 Apollo	2.212	13$000
	(5 Bailador	262	115$400
4-	(6 Albarran	329	91$900
	(7 Azteca	521	57$700
	Total	3.783	
	22	906	29$000
	24	300	72$100
	25	560	39$800
	34	1.386	21$000
	44	147	179$200
	Total	3.294	

Bailador, Apollo, Azteca, Don Xiquote e Albarran — foi a ordem mantida desde a largada mas antes da metade da recta final, ponto onde o Don Xiquote e Bailador viera gradativamente assumindo a vanguarda da carreira, vencendo o pareo com a differença de dois corpos sobre o Apollo que supplantou o Bailador na chegada, conforme constatou o "olho mecanico".

7.ª CARREIRA

145 Premio "Don Xiquote" — Animaes de qualquer paiz — Handicap — 1.600 metros — Premios: 4:000$, 800$ e 400$000.

CIDERAL, mas., zaino, 4 annos, Uruguay, Sir Scout e Lady Martha, da sra. Maria Lemos Rosa, 54 kilos, J. Mesquita	1º
Urussanga, 55 kilos, R. Freitas	2º
Mist, 50 kilos, O. Serra	3º
Faceta, 58 kilos, A. Molina	0
Ninita, 55 kilos, C. Pereira	0
Grumete, 54 kilos, G. Costa	0
Lamparina, 52 kilos, W. Andrade	0
Aratau, 58 kilos, S. Batista	0

Ganho por cabeça, do 2º ao 3º meio corpo.
Rateios: 33$300 em 1º; dupla (14) 33$200; placés: Cideral.... 11$000 Grumete-Urussanga .... 10$700, Mist 11$600.
Tempo: 99 2/5.
Total das apostas: 78:690$000.
Importador: Justo Perez.
Tratador: Claudio Rosa.

RATEIOS EVENTUAES

1-	(1 Cideral	803	39$300
2-	(2 Oricana	467	67$500
	(3 Faceta	565	55$600
3-	(4 Lamparina	83	380$300
	(5 Ninita	59	53$500
	(6 Mist	420	75$100
4-	(7 Aratau	43	734$100
	(8 Grumete-Urussanga	1.0654	20$000
	Total	3.946	
	11	257	11$300
	12	386	74$100
	13	280	102$200
	14	360	33$200
	22	21	1:144$900
	23	152	188$300
	24	83	47$600
	33	18	1:590$200
	34	506	56$500
	44	493	58$000
	Total	3.578	

Grumete estusiou na frente, enquanto Ninita e Lamparina vinham collocar-se em seguida. Quando a carreira atingiu o meio da grande curva, Faceta despreendeu-se do lote de trás e firmou-se em segundo posto. No inicio da recta, Cideral, Urussanga e Mist começaram a progredir até que, em luta, vieram transpor a méta, sem ninguem visivel para qualquer um delles.

Consultado o "Olho mecanico", este accusou vantagem a favor de Cideral, sobre Urussanga, o que lhe garantiu a victoria.

8.ª CARREIRA

146 Premio "Miragaio" — Animaes de qualquer paiz — Handicap — 1.800 metros — Premios: 4:000$, 1:000$ e 400$.

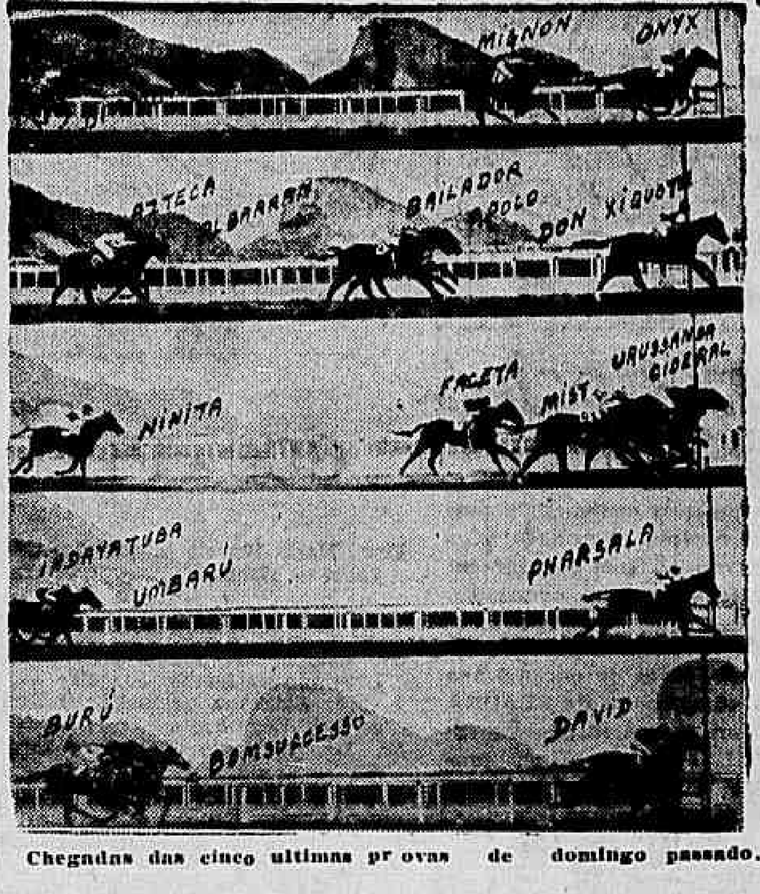

Chegadas das cinco ultimas provas de domingo passado.

PHARSALA, fem., zaino, 5 annos, Uruguay, Winalot e Fersala, da sra. Zelia G. Pexoto de Castro, 57 kilos, L. Mezzaros	1º
Umbarú, 50 kilos, L. Leighton	2º
Indayatuba, 52 ks., W. Cunha	3º
Sufragio, 58 kilos, J. Santos	0
Ijuhy 56, kilos, J. Canales	0
Dominó, 52 kilos, J. Zuniga	0

Ganho por varios corpos; do 2º ao 3º, pescoço.
Rateios: 22$800 em 1º; dupla (23) 32$800; placés: Pharsala 22$700; Umbaru' 14$900.
Tempo: 110" 4/5.
Total das apostas: 75:020$000.
Importador: B. Arelusca.
Tratador: Adolpho Cardoso.

RATEIOS EVENTUAES

1—1	Ijuhy	381	86$400
2—2	Umbaru'	946	34$800
3—3	Dominó	248	132$800
4—4	Indayatuba	986	47$200
5	(5 Sufragio	426	81$100
	(6 Pharsala	1440	22$800
	Total	4119	
	12	218	117$300
	13	67	381$900
	14	135	189$500
	15	296	86$400
	23	112	228$500
	24	515	49$600
	25	778	32$800
	34	105	243$700
	35	132	193$800
	45	550	46$500
	55	291	87$900
	Total	3199	

Ijuhy appareceu na vanguarda, mal foi dada a saida, ao passo que Pharsala, Dominó, Umbarú, Indayatuba e Sufragio se alinharam a seguir.

Essa ordem foi alterada no meio da grande curva, quando Umbarú passou para o terceiro posto.

Pharsala mal se viu no tiro direito investiu contra o leader,, que nas sociaes estava batido. Quando surgiu Umbarú, a filha de Winalot conteve-o e, mantendo varios corpos de luz, veiu transpor a méta com a maxima facilidade.

9.ª CARREIRA

147 Premio "Saphinha" — Animaes de qualquer paiz — Handicap — 1.800 metros — Premios: 5:000$, 1:000$ e 500$.

DAVID, masc., alazão, 4 annos, Uruguay, Carrion e Floraia, do sr. Justo Perez, 58 kilos, A. Molina	1º
Burú, 57 kilos, J. Canales	2º
Bomsuccesso, 53 kilos, L. Leighton	3º
Poma Rosa, 56 kilos, G. Costa	0
Sugestivo, 58 kilos, L. Mezzaros	0
Pasteur, 58 kilos, S. Batista	0

Ganho por varios corpos; do 2º ao 3º, meia cabeça.
Rateios: 18$600 em 1º; dupla (25) 57$300; placés: David ... 11$400; Burú 18$100.
Tempo: 110" 3/5.
Total das apostas: 102:970$.
Importador: B. Arelusca.
Tratador: O proprietario.
Total geral das apostas: .... 542:490$000.
Total geral dos concursos .... 90:220$000.
Pista de grama: leve.

RATEIOS EVENTUAES

1—1	P. Rosa	471	85$200
2—2	David	2159	18$600
3—3	Bomsuccesso	1.270	31$600
4—4	Sugestivo	343	117$000
5	(5 Pasteur	421	95$300
	(6 Burú	356	112$800
	Total	5020	
	12	509	80$100
	13	323	126$300
	14	47	868$000
	15	194	210$300
	23	2335	17$400
	24	206	198$000
	25	711	57$300
	34	111	367$500
	35	527	77$400
	45	62	658$000
	55	75	544$000
	Total	5100	

Collocado junto á cerca interna, David disparou na frente, seguido de Bomsuccesso, Poma Rosa, Pasteur, Sugestivo e Burú.

Poma Rosa nos 1.600 metros passou para o segundo posto, mas Bomsuccesso nos principios da grande curva recuperou a segunda posição.

David sempre com acção facil, cumpriu na vanguarda todo o percurso e assim veiu a cruzar a méta, sem se aperceber da dupla carga de Bomsuccesso e Burú.

* * *

Um Almoço á Imprensa

Em regosijo ás duas brilhantes victorias de Buscapé, nas quaes o excellente filho de Santarem baixou dois records, os srs. F. E. de Paula Machado e Manoel Mendes Campos, proprietarios do neto de Miss Florence, offerecerão um almoço á imprensa.

* * *

Eulogio Morgado

O entraineur Eulogio Morgado, na impossibilidade de agradecer a todos os que o acompanharam no transe doloroso por que passou, com o fallecimento de uma sua filha, pede-nos que sejamos o interprete do seu penhor de gratidão a todos os seus amigos e collegas.

* * *

Jockey Club Brasileiro

PROJECTO DE INSCRIPÇÃO DA 22.ª REUNIÃO A REALIZAR-SE EM 13 DE ABRIL DE 1940

Premio "Clorista" — 1.200 metros — 4:000$000 — Animaes nacionaes de 4 annos, sem mais de uma victoria, no paiz, com exclusão dos vencedores da prova classica — Pesos da tabella.

Premio "Belartes-Grey-Girl" — 1.200 metros — 4:000$000 — Animaes nacionaes de 4 annos, sem mais de duas victorias, no paiz, com exclusão dos vencedores de prova classica — Pesos da tabella.

Premio "Forriel-Nickel" — 1.400 metros — 4:000$000 — Animaes nacionaes — Pesos especiaes com descarga para aprendizes:

Belartes 56 kilos — Resoluto 52 — Messidor 50 — Viçosa 48 — Grey Girl 56 — Madureira 52 — Sinhá Linda 48 — Grajahú 53 — Brincadeira 50 — Sunbean 48 — Laila 53 — Ufal 50 e Uyara 48.

Premio "Marion" — 1.500 metros — 4:000$000 Animaes nacionaes — Pesos especiaes com descarga para aprendizes:

Aprompto Junior 56 kilos — Raio do Luar 54 — Decidido 51 — Soissons 56 — Ossilvio 53 — Malabá 49 — Nickel 56 — Chicote 53 — Xamete 49 — De-Jaguaribe 54 e Fleuron 51.

Premio "Clyde" — 1.600 metros — 4:000$000 — Animaes nacionaes — Pesos especiaes com descarga para aprendizes:

Braza Viva 56 kilos — Susan 54 — Bracatéa 52 — Haras 50 — Mandão 48 — Nuncio 56 — May Be 53 — Onyx 52 — Pégaso 50 — Mignon 48 — Raio de Sol 56 — Macassar 52 — Diamantina 51 — Don Carlito 50 — Jardineira 48 — Rigoroso 51 — Tabefe 52 — Xaveco 51 e Veronica 48.

Premio "Igarité" — 1.600 metros — 4:000$000 — Animaes nacionaes — Pesos especiaes com descarga para aprendizes:

Moleque Doze 56 kilos — Oiticoró 51 — Lulú 50 — Bradador 55 — Marapiré 51 — Quintilha 49 — Prateada 55 — Finis Dreno 51 — Abacaxi 49 — Miroró 53 — Gandula 50 e Colorado 48.

Premio "Bradador" — 1.500 metros — 4:000$000 — Animaes estrangeiros — Handicap.

Southern Port 56 kilos — Oberon 54 — Lilith 50 — Dardo 48 — La Conga 48 — Brazada 56 — Panair 53 — Condal 50 — California 48 — Lamparina 56 — Az de Paus 52 — Pilote 49 — Plumazo 48 — Jarandina 56 — Az de Ouros 51 — Malacara 49 e Carnaval 48.

NOTA — Caso os Premios "Glorista" e "Belartes-Grey-Girl" não consigam numero sufficiente de inscripções, serão os mesmos reunidos em um só pareo, a criterio da Commissão de Corridas, tendo os animaes ganhadores de uma victoria a descarga de 4 kilos.

As inscripções encerram-se hoje, terça-feira, 9, ás 16 horas.

PAGAMENTOS DE HOJE NO THESOURO

Na Pagadoria do Thesouro Nacional serão pagas hoje as seguintes folhas tabellas no 9º dia:

Ministerio da Fazenda — Abonos Provisorios e Aposentados de todos os Ministerios Pessoal Extranumerario Mensalista: Grupo "D". Ministerio de Estado Orgãos Auxiliares.

Ministerio da Educação — Secretaria. Departamento de Administração e Conselho Nacional de Educação.

Eis aquí um presente para qualquer ocasião — o belo e prático Big Ben. Que maravilha êste despertador exato e estupendo... Tão elegante como de confiança!

Big Ben combina com qualquer ambiente. Exato... seu chamado é infalível. A caixa a prova de pó e a precisão de seu fabrico asseguram-lhe longa duração.

Ha dois modêlos. O Big Ben Chime Alarm, de tic-tac silencioso e duplo chamado, proprio para os de sono leve. E para os de sono pesado, o Big Ben Loud Alarm.

Observe o Big Ben e os demais despertadores e relógios da marca Westclox em qualquer boa casa do ramo.

BABY BEN — O Big Ben em miniatura. Tic-tac silencioso. Filetes niquelados.

POCKET BEN — Excepcionalmente elegante, cristal inquebrável

WESTCLOX
La Salle, Illinois, E. U. A.
Distribuidores:
COSTA PORTELA & CIA
Rua 1.º Março, ...
Cx. Postal, 508 - Rio

Movimento Maritimo

ESPERADOS

Recife, "Tambahu'"	9
B. Aires, "Montevidéu Maru'"	9
Natal, "Jangadeiro"	9
Florianopolis, "Uçá"	9
Laguna, "Asp. Nascimento"	9

A SAIR

B. Aires, "Seafox"	9
Antonina, "Tibagy"	9
Antonina, "Venus"	9
P. Alegre, "Taquary"	9
Florianopolis, "Carl Hoepecke"	9

Serviço Aereo

ESPERADOS

P. de Caldas — Panair	9
Asia, Europa, e Africa — Air France	9
B. Aires e P. Alegre — Condor	9

A SAIR

P. de Caldas — Panair	9
E. Unidos — P. Am. Airways	9
P. Alegre — Panair	9

Crise no Botafogo

A' primeira vista, ao se deparar com a manchette que encima a presente noticia, se poderá emprestar as mais desencontradas versões sobre a sua propria realidade. Realmente, o Botafogo vem passando nestes ultimos dias por um periodo de crise que tende a terminar em seu prematuro apparecimento. O que existe, na verdade, no gremio alvi-negro, é a transformação que sua dynamica directoria vem impondo como medida essencial para o soerguimento do seu quadro de football, que e, sem favor algum, um dos melhores da metropole.

O que o sr. João Lyra Filho vem fazendo conta com a geral approvação dos seus companheiros de directoria, os quaes desejam, como todos os botafoguenses, augmentar de glorias o pavilhão alvi-negro. A primeira parte a ser observada foi a secção de football, a qual contava com vicios e defeitos, os quaes a presente directoria está abolindo paulatinamente.

As consequencias desta intervenção, considerada como "medidas drasticas", na opinião dos jogadores, já se vêm sentindo, determinando repulsa por parte dos "players" profissionaes.

Na opinião do sr. João Lyra Filho, o jogador de football tem que ser tratado e considerado como empregado do club, abolindo-se regalias fóra do terreno propriamente footballistico. E' justamente sobre esse ponto de vista que os jogadores não concordam, dahi a "onda" que fizeram, tentando suggestionar alguns associados de prestigio a se congregarem contra a actual directoria, que vem fazendo uma campanha digna de applausos.

PERACIO E SEU AUTOMOVEL

Ao jogador Peracio foi exigida a venda do seu automovel, afim de evitar desperdicio de energias gastas em "passeios", bem como para se integrar dentro do regime em adopção. A disciplina de agora em diante, no Botafogo, será mais ferrea do que a existente no Fluminense, estando os jogadores obrigados a pernoitar no club, ficando prohibidos de frequentar casinos e cabarets.

CARVALHO LEITE, MARTIM E ALVARO

Diante da gravidade da situação, o Botafogo vem impondo uma série de dispositivos com referencia a renovações de contratos no que alguns dos seus jogadores não concordaram.

Carvalho Leite e Alvaro ainda não renovaram seus contratos e não se mostram dispostos a tal. Por sua vez, Martim não quer firmar contrato por 3 mezes, a titulo precario, a 800$000 mensaes, baseando-se no facto de que Krueschner é seu algoz. Esta é a verdadeira situação que reina no Botafogo, onde sua directoria esclarecida tudo fará pela disciplina, mesmo com sacrificios.

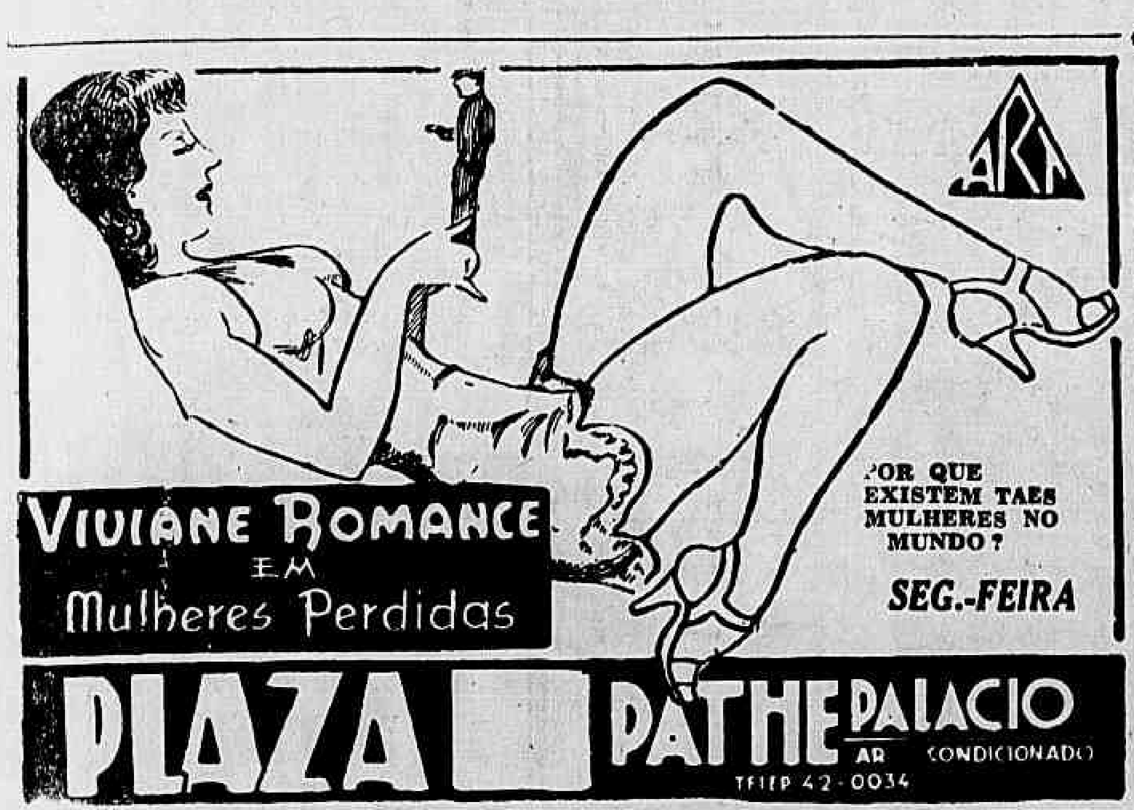

O Corinthians Paulista e o Vasco Fizeram Uma Partida Aquem de Suas Possibilidades

OS TRI-CAMPEÕES DA PAULICÉA FORAM DERROTADOS POR 3 X 2 NUM MATCH EM QUE O EMPATE SERIA MAIS JUSTO

O Fluminense Enfrentará Amanhã os "Leaderes" Bandeirantes

Os quadros: em cima, o tri-campeão paulista; no plano inferior o team do Vasco

O match amistoso entre o Vasco da Gama e o Corinthians, tri-campeão de São Paulo, era aguardado com regular interesse, devido o valor dos esquadrões que desfilariam no gramado de São Januario. Ao contrario das previsões o interestadual não correspondeu, decepcionando em parte, sendo de notar que ambas as equipes se empregaram com violencia, caracterizando a luta como uma das peores que os litigantes realizaram nestes ultimos tempos. O quadro orientado pelo veterano Del Débio não justificou o titulo de tri-campeão da Paulicéa, emquanto que o Vasco deixou muito a desejar. A victoria dos cruzmaltinos não convenceu. A partida foi decidida no ultimo minuto de jogo e o empate seria o resultado mais aceitavel para o cotejo em que a parte technica foi falha. Manda a justiça que se diga haver o Corinthians actuado de um modo geral superior ao seu adversario, isso se verificando devido a melhor articulação do seu conjunto onde o centro-medio Dino supplantou Zarzur. Passando revista nos quadros se poderá dizer que os bandeirantes agiram mais harmoniosamente com uma linha dianteira onde Joaninha, Lopes e Servilio foram os mais destacados. Os medios de ala foram regulares, emquanto que Dino desenvolveu muito boa actuação, recebendo ou distribuindo com felicidade. O ponto vulneravel é a defesa onde Jango é inferior a Dedão que por sua vez joga brutalmente. O guardião José quando chamado a intervir o fez com felicidade não se destacando porém devido ao trabalho dos seus companheiros que aliviaram a pressão dos contrarios. Quasi que o mesmo poderemos dizer com referencias ao Vasco. Os capitaneados por Florindo fizeram parca exhibição de football. Jahú foi o melhor da zaga reapparecendo com fibra. Zarzur fracassou andando ás tontas no gramado, primando pelos lances violentos. Seus companheiros, Argemiro, Dacunto que o substituiu e Figliola soffreram as consequencias da actuação do pivot. Figliola nem por sombra se compara a Dacunto, está fóra de forma.

Os atacantes se conduziram num só plano, todos descontrolados, salvando-se de leve apenas Orlando e Alfredo II, apesar de violentos e indisciplinados.

Merece um reparo especial a arbitragem do sr. José Alexandrino que se diga de passagem não foi mau juiz. Falhou como acontece a todos os arbitros e quando quiz prohibiu o jogo violento. Annullou um goal do Vasco, feito por Alfredo II com o auxilio de uma das mãos. Proximo o final do encontro foi chamado à ordem pela autoridade policial de serviço afim de cohibir com mais energia as jogadas violentas, evitando possivel incidente o que, com as providencias tomadas não se verificou. Os quadros assim se apresentaram:

VASCO — Nascimento, Jahú e Florindo; Figliola, Zarzur e Argemiro (Dacunto); Lindo, Alfredo II, Alfredo I, Villadoniga e Orlando.

CORINTHIANS — José, Jango e Dedão; Sebastião, Dino e Munhoz; Lopes, Servilio, Teléco, Joanne e Carlinhos (Wilson). Os goals foram obtidos nesta ordem: Alfredo II (1x0), Lopes (1x1), Lopes (2x1), no 2.º tempo, Orlando (2x2) e Lindo (3x2). O jogo rendeu .. 21:442$000. Amanhã o Corinthians Paulista enfrentará nas Laranjeiras o Fluminense. O quadro tricolor apresentará ao publico o seu novo esquadrão. Salvo possiveis modificações, o team do Fluminense será o seguinte: Batataes (ou Capuano), Guimarães e Machado; Bluró, Brant (ou Spinelli), e Mallazzo (ou Mario Ramos); Pedro Amorim, Romeu, Russo (ou Milane e Fogueira), Tim (ou Pedro Nunes) e Carreiro (ou Hercules). Apesar de haver renovado o contrato com o Fluminense o ponteiro Hercules só poderá actuar, mediante licença especial da Liga.

Doenças Nervosas
DR. NEVES-MANTA
RUA SEN. DANTAS, 40
DE 3 A'S 6 HORAS

Uma phase do jogo Vasco x Corinthians

O Bomsuccesso Victorioso em Petropolis

O Bomsuccesso excursionou domingo a Petropolis. Na linda cidade montanheza o gremio rubro-anil enfrentou o team do Serrano, tetra-compeão local. O Bomsuccesso foi em muito superior, posto que o Serrano é fraquissimo.

O "placard" foi de 2 x 1 goals de Orlandinho e Jardel.

OS QUADROS

A peleja foi arbitrada pelo sr. Victorino da Silva, director de football dos leopoldinenses, cujos quadros assim se apresentaram:

SERRANO — Werneck; Olivio (Mulatinho no 2.º tempo) e Mario; Carreiro, Milovsky (Costinha) e Octacilio; Vico (depois Tampinha no 2.º tempo), Ricci, Zézinho, Alvaro (Amynthas no 2.º tempo), Jardel e Renato.

BOMSUCCESSO — Francisco; Mario e Salvador; Lamas, Bibi e Walter; Mestiço (Jorginho), Irineu, Gallego, Justo (Julinho) e Orlandinho.

O São Christovão Logrou Empatar Com o Athletico Mineiro

BELLO HORIZONTE, (Do correspondente do DIARIO CARIOCA) — Apresentando enormes falhas de ordem technica, o São Christovão e o Athletico se exhibiram na tarde de domingo no estadio Antonio Carlos, fazendo uma partida que correspondeu apesar de tudo. Ao fim do tempo regulamentar o placard accusava 1 x 1, goals de Sellado e Mathias, numa demonstração justa do que foi o cotejo. O sr. Fioravante D'Angelo, da Liga de Football do Rio de Janeiro foi o arbitro, actuando regular. Os quadros se apresentaram assim:

ATHLETICO — Kafunga, Quirino (Linton) e Evandro; Cafifa, Jayme e Bala (Quirino); Manjá, Sellado, Dondinho, (Hamilton), Nicola, (Paulista), e Rezende.

SÃO CHRISTOVÃO — Magdalena, Hernandez e Augusto; Picabéa, Dódô e Oscarino; Vicente, Joãosinho, (Nena), Guinha, (Joaquim), Nestor e Mathias. Hoje o São Christovão voltará a jogar enfrentando o America ou Athletico.

DOENÇAS ANO-RECTAES E DOS INTESTINOS
DR. LAURO BORGES
Tratamento das hemorrhoidas sem operações e sem dôr
RODRIGO SILVA, 11 — 3.º
22-1250

O Botafogo Registou o Seu End. Telegraphico

Poucos são os clubs brasileiros que têm endereço telegraphico devidamente registado no Telegrapho Nacional. Com o intuito de facilitar a transmissão dos telegrammas que lhe são dirigidos de varios pontos do territorio nacional, muitos dos quaes chegavam com a direcção truncada, o Botafogo F. C., por intermedio do seu Departamento Juridico, acaba de legalizar o registo do seu endereço telegraphico: "Glorioso". A escolha foi realmente muito feliz, de vez que, em qualquer parte do territorio brasileiro, quando se fala em "Glorioso", toda gente do sport tem logo a lembrança voltada para o Botafogo F. C.

Football em B. Aires

BUENOS AIRES, 8 (U. P.) — As partidas disputadas hontem na primeira rodada do torneio profissional tiveram os seguintes resultados:

Estudiantes 1, Chacarita Juniors 1; Atlanta 5, Ginasia y Esgrima 1; Lanus 6, Rosario Central 5; Racing 2, Platense 1; Boca Juniors 3, Tigre, 2; San Lorenzo 4, Huracan 2; Independientes 2, River Plate 1; Newells Old Boys 3, Velez Sarsfield 2.

Chegou o "Passe" de Capuano

O Fluminense vem de obter licença especial da L. F. R. J. para incluir no jogo de amanhã contra o Corinthians os jogadores Cussati, Cuello e Capuano. Os referidos "players" argentinos actuarão amanha em caracter de experiencia. O "passe" de Capuano, do River para o Fluminense, chegou hontem á C. B. D.

Não vos esqueçaes de que os cégos necessitam sempre do vosso auxilio Encaminhando o para A ALLIANÇA DOS CEGOS á Rua 24 de Maio n.º 47 Rio de Janeiro. Telephone 48 5202

DR. DORMUND MARTINS
Medico Assistente da Assistencia Municipal — Tratamento da magrêsa — da obesidade — das molestias dos pulmões — coração — aorta — rins — apparelho digestivo
CONSULTORIO: — Rua Senador Dantas n. 118—Apto. 614 — Telephone: 42-1378 — Segundas, quartas e sextas-feiras das 15 ás 18 hs. RESIDENCIA: — Rua Farme de Amoedo, 87 — Apto. 2 — Telephone: 27-8686.

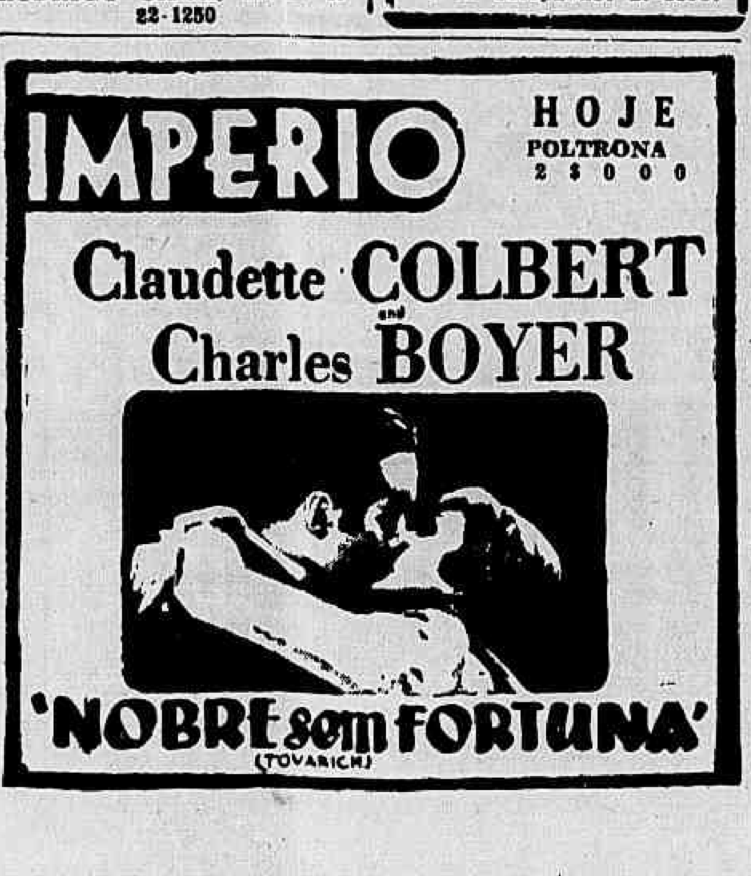

SOCIEDADE ANONYMA VIAGENS INTERNACIONAES

SECÇAO BANCARIA

Balancete em 30 de Março de 1940

ACTIVO

Caixa:		
Moeda Estrangeira	220$000	
Moeda Nacional	100$000	320$000
Diversas Contas		29:680$000
		30:000$000

PASSIVO

Capital	30:000$000

Rio de Janeiro, 6 de Abril de 1940.

a) Edward Sawdon — Director Gerente
a) Marcos Naf — Contador

"PERTINHO DO CEU"
a divertidissima comedia de José Wanderley e Mário Lago, é toda ternura, amor...
E' esse espectaculo de encantadora arte que DELORGES, offerece HOJE e SEMPRE ás 20 e ás 22 horas, com PALMEIRIM, Elza Gomes, Lucia Delór, João Martins, André Villon e Carlos Medina, no
Theatro Carlos Gomes
Poltrona . . . . . 4$400

Viver Muito e Bem

Viver muito é a aspiração do homem. Viver muito e bem. A aspiração da vida longa, sadia e efficiente, levou Fausto a vender a sua alma a Mephistopheles. O famoso Juan Ponce de Leon descobriu a Florida, quando devassava os mares em busca da Agua de Juventa. No emtanto, o homem tem em suas mãos o segredo facil, senão da eterna juventude, pelo menos da vida longa, sadia e feliz. Basta viver hygienicamente, defendendo-se dos excessos e preservando o systema nervoso dos choques que envelhecem, amarguram e encurtam a existencia. Os nervos é que são a chave do enigma da longevidade. O bulicio das cidades, as agitações da vida moderna, envenenam o systema nervoso e causam a velhice precoce. Defenda os seus nervos desses choques desnecessarios, evite as emoções exaggerada. durma regularmente, guarde a calma e a tranquillidade do espirito, fazendo uso systematico do Benal. Benal é uma garantia de somno regular, de socego da alma, de dominio do systema nervorso. Benal prolonga a vida, pela defeza efficiente dos nervos. Benal e uma formula do grande neurologista brasileiro professor Austregesilo.

CINE-RIO
PHONE 42-1839
POLTRONAS. 2$200 — ESTUDANTES E CRIANÇAS 1$100
RUA ALCINDO GUANABARA — Edf. REGINA
CINELANDIA
De HOJE até
QUARTA-FEIRA:
JOIAS DA COROA
(Da Columbia)
FRANCIS LEDERER e FRANCES DRAKE
ELLES ME PAGAM
com o GORDO e o MAGRO
De QUINTA a DOMINGO:
Prazer de Viver
com
IRENE DUNE e DOUGLAS FAIRBANKS JR.

TACHYGRAPHOS
OBTEM BONS EMPREGOS
CURSO PRATICO E EFFICIENTE
Rua 7 de Setembro n. 65 — 7.º andar

BEBAM CAFE' GLOBO O melhor e o mais saboroso
BOM ATE' A ULTIMA GOTTA!!!
Guardem as capas que têm valor.

VAE CASAR-SE ?
E' um passo decisivo na sua vida! Por força das nossas leis, jámais poderá separar-se dignamente do homem com quem se vae casar, embora depois elle se revele um crapula!
Não se decida, pois, a casar-se, sem antes, com toda attenção, ler
BIOLOGIA DA MULHER
Traducção de Isabel Medeiros e prefacio de seu pae, o notavel especialista em nervosos e jornalista, Prof. Mauricio de Medeiros.
Só assim, possivelmente, conseguirá ser feliz no casamento.
A' venda em todas as livrarias e na Editorial Calvino Ltda.
RUA SÃO BENTO N. 26 — RIO DE JANEIRO
Preço 8$000 Pelo Correio 9$000

Diario Carioca

Propriedade da S|A DIARIO CARIOCA

EXPEDIENTE

Directores: Horacio de Carvalho Junior, J. E. Martins Guimarães

Chefe da redacção: Danton Jobim

Telephones — Direcção: 22-3023; Chefe da Redacção e Secretaria: 42-8571; Redacção: 22-1559; Administração e Gerencia: 22-3035; Publicidade: 22-3018; Officinas: 22-0824; Gravura: 22-1788

Nota — Os commentarios editoriaes deste jornal, sobre assumptos internacionaes, são de responsabilidade de seu director, dr. Horacio de Carvalho Junior.

PUBLICIDADE, 22-3018

ASSIGNATURAS

Para o Brasil:
Anno . . . . 60$000
Semestre . . . 30$000

Para o Exterior:
Anno . . . . 100$000
Semestre . . . 55$000

Venda avulsa: Capital, $200; Interior, $300. Aos domingos, $200.

E' cobrador autorizado o sr. J. T. de Carvalho.

CORRESPONDENTE GERAL — Percorre o interior do paiz a serviço desta folha o sr. Romualdo Perrota, nosso correspondente geral.

Representante em Bello Horizonte: OSWALDO MASSOTE.

Continua Foragido o Assassino do Major Nina Rodrigues

Tres Dias Antes do Encontro do Cadaver do Velho Militar, Antonio Rosa Filho Desappareceu da Pensão Onde Morava

O Fachineiro Pediu ao dr. Sylvio Terra Para Que Não o Restitua á Liberdade, Afim de Evitar a Approximação de Pessoas Estranhas, Com as Quaes Não Deseja se Avistar, Temendo Alguma Aggressão!

O velho Antonio Rosa, pae do matador do major Nina Rodrigues, quando era ouvido pelo nosso reporter, na Policia Central, assistido pelo investigador Ubirajára, a quem muito se deve a elucidação de todo esse drama de sangue.

Está elucidado, afinal, o mysterio que envolvia o brutal assassinio do major Themistocles Nina Rodrigues. A confissão detalhada do fachineiro Francisco Salles, feita perante o dr. Sylvio Terra e os detectives, seus auxiliares, trouxe luz completa sobre a diabolica trama que resultou no trucidamento do desventurado militar. Antonio Rosa Filho, o matador, continúa, no entanto, foragido. Não logrou até agora a policia localizal-o, muito embora venha trabalhando activamente no sentido de detel-o.

UMA TERCEIRA PERSONAGEM

Apesar da confissão feita por Francisco Salles ao chefe da Secção de Segurança Pessoal, apontando Antonio Rosa Filho como o barbaro matador do velho official, somos de opinião de que o fachineiro ainda não resolveu contar toda a verdade. Nota-se no sertanejo a preoccupação de fugir a certos e determinados detalhes do crime. Quando se lhe pergunta pelo outro parceiro da trama sinistra, o homem se transforma, sua physionomia se contrae, numa expressão viva de contrariedade, e responde meio agitado:

— Não tem outro companheiro não, moço!

Tudo, porém, indica que existe uma terceira personagem, nesse drama de sangue.

Francisco Salles apontou Antonio Rosa Filho como o assassino do ancião. Cremos, todavia, que haja ainda, por trás das duas personagens já conhecidas da policia, uma terceira, talvez mesmo o mandante do crime. A fuga immediata do principal accusado, logo que se noticiou a confissão de Francisco Salles, é um symptoma bastante expressivo. Deixa entrever que alguem o poz ao corrente dos factos. Sobretudo a segurança do seu esconderijo, até agora não descoberto pelos nossos diligentes "sherlocks" é prova evidente, concreta, de que não lhe faltaram auxilios na hora difficil. Ademais, segundo se conclue das diligencias policiaes, nenhum dinheiro foi roubado ao velho militar. Logo, malandro costumaz sem dispor de recursos para locomover-se com facilidade, difficil seria a Antonio Rosa Filho, sem ajuda de alguem, escapar tão facil e seguramente ao cerco policial.

Essas razões, poderosas e convincentes, sem duvida, são bastante para affirmar a possibilidade da existencia de mais uma personagem — e esta o mandante, o maior interessado no assassinio do desditoso major Nina Rodrigues.

FRANCISCO SALLES SABERA' MAIS ALGUMA COISA?

O fachineiro, que se fantasiára de anjo ao inicio das diligencias, transmuda-se agora em um verdadeiro demonio. E' natural a sua solercia, a fria sagacidade com que soube gerar duvidas e incertezas em torno de suas declarações. Ora sorrindo, ora aparteando com ar de gravidade estudada, Francisco Salles está se tornando um verdadeiro enigma em todo esse drama mysterioso e brutal. O sertanejo deve saber, certamente, algo mais sobre o "complot" que deu morte brutalissima ao velho major.

O ENCONTRO NO CAFE' PONTO CHIC

Em sua confissão, Francisco Salles alludiu ao modo pelo qual travou conhecimento com Antonio Rosa Filho. Fóra no Café Ponto Chic. Ali surgiu-lhe o desconhecido, solicitando-lhe um café, um cigarro, e logo após eram amigos e combinaram um assalto. A historia era estapafurdia. Tanto assim que, mais tarde, viemos apurar que seu conhecimento com Antonio Rosa data da época em que o criminoso levava as marmitas da victima, ao Edificio Itapoan. Não contestamos, todavia, que se haja verificado, realmente, esse encontro no alludido café. Mas teria sido com a outra personagem, esse que Francisco procura occultar.

Trabalhando em Botafogo, percebendo um salario pequeno, Francisco Salles — é facil concluir isso — não iria transportar-se á cidade apenas para tomar um café no "Ponto Chic". E se tal o fizesse, sem um motivo sério, não iria, homem rude e sem recursos, attender ao primeiro malandro que entrasse café a dentro — absurdo evidente — e lhe pedisse o pagamento de uma despesa.

Decididamente esse Francisco Salles ainda tem muita coisa que contar.

TRES DIAS ANTES DO CRIME

Nas suas sensacionaes revelações á policia, o enigmatico servente do Edificio Itapoan accentuou que havia agasalhado Antonio Rosa Filho em seus aposentos, levado pelo sentimento de piedade, pois que seu amigo e comparsa se encontrava em grandes difficuldades, sem um nickel no bolso e sem um logar para comer e dormir.

Francisco Salles não falou a verdade. Tanto assim que hontem depoz na Secção de Segurança Pessoal, a sra. Adelia Loureiro, proprietaria de uma pensão na rua da Lapa, 40, na qual morava o assassino.

D. Adelia declarou que Antonio Rosa Filho tomára um quarto em sua casa no dia 6 de fevereiro do corrente anno tendo dali desapparecido tres dias antes da morte do major Nina Rodrigues.

Portanto, são destituidas da verdade, as declarações do fachineiro referentes á situação afflictiva em que se encontrava o assassino.

DESFEITA A HYPOTHESE DOS 6:000$000

O dr. Sylvio Terra recebeu hontem um telegramma do chefe de Policia do Estado do Maranhão, informando-lhe que o irmão do mallogrado official, residente em São Luiz, acabava de communicar-lhe que não havia remettido nenhuma importancia em dinheiro á victima. Os 6:000$000 em apreço lhe foram enviados em outubro do anno passado.

A Arma Assassina

Alguns jornaes no seu noticiario sobre o crime do Edificio Itapoan têm affirmado que a pericia declarou ser um sabre o instrumento usado pelo assassino ao perpetrar o crime.

Ha equivoco nessa asserção porque o Gabinete de Pesquisas Scientificas constatou apenas que se tratava de um instrumento perfuro-cortante que tanto póde ser um sabre ou arma similar.

Antonio Rosa, Pae do Assassino, Palestra com a Nossa Reportagem

Em palestra, hontem, á tarde, com a nossa reportagem, o velho Antonio Rosa, pae do assassino, nada de novo nos quiz adeantar sobre os motivos que teriam levado seu filho a praticar o barbaro trucidamento do major Nina Rodrigues, além do que anteriormente já nos declarara, isto é, que seu filho Antonio, que ha seis mezes não o via, lhe apparecera em casa por volta das 18 horas, de sabbado de Alleluia, dizendo que havia morto um homem para se defender. No domingo de Paschoa, porém, levantando-se cedo, seu filho saiu de casa, cerca das 6 horas da manhã, declarando que ia cair no mundo. Despediu-se e desappareceu para logar que elle ignora.

Nada mais nos disse o velho Antonio.

A TALHADEIRA TINHA SANGUE HUMANO!

No exame realizado hontem á tarde, no Gabinete de Pesquisas Scientificas, os peritos encontraram na talhadeira, sangue humano.

Este facto vem tornar mais confusa ainda a explicação de como se realizara o crime do edificio "Itapoan", visto que os legistas affirmam não ser aquelle objecto capaz de produzir os ferimentos que a victima apresentou á autopsia.

O TEMPO

Maxima: 32,7.
Minima: 23,7.
Previsões para hoje:
Tempo: Bom, passando a instavel com chuvas e trovoadas.
Temperatura: elevada.
Ventos: do quadrante Norte com rajadas bastantes frescas.

Não Quer a Liberdade!

RECEIA A VINGANÇA

Francisco Salles, depois das declarações que prestou, tem demonstrado um estado de animo bem combalido.

Muito embora sorria para todos, dando a impressão que tirou de cima de si um enorme "peso", o fachineiro de quando em quando apresenta signaes que traem o seu estado de alma e que dão a impressão de que algo ainda o impressiona e, talvez, o intimide.

Assim é que ha dois dias a esta parte, a sua maior preoccupação é pedir ao sr. Sylvio Terra que o conserve preso, evitando, assim, que pessoas estranhas delle se approximem.

Não resta a menor duvida que essa attitude de Francisco Salles deixa transparecer o receio que lhe tortura o espirito de ser victima de algum attentado inesperado.

Evidentemente, o fachineiro não teme a vingança de Antonio Rosa Filho, e sim, de alguem a quem elle possa compromettert!

Dividas -- Compram-se

Advogado com escriptorio especializado e representantes nos Estados, COMPRA ou effectua rapida cobrança de qualquer titulo de divida. Advocacia em geral, adiantando custas. Consultas sem compromisso.

Diariamente, das 14 ás 18 horas — DR. RIBEIRO — Rua Ouvidor, 183, 2.º sala 204. Tel. 42-7802.

A CIDADE

A Campanha Contra o Namoro...

As autoridades policiaes de Copacabana, segundo se noticia estão movendo energica campanha contra o namoro. Não queremos discutir o merito dessa questão. Trata-se do ponto de vista de um delegado, vale dizer o assumpto é respeitabilissimo.

Focalizando o caso, visamos apenas mostrar que, no tocante á materia a nossa situação differe essencialmente da européa. Em Berlim, Paris, Londres e outras cidades do Velho Mundo, os governos tomam uma série de medidas que auxiliam, por assim dizer, os namorados. Esforcando-se pelo augmento da nupcialidade, os poderes competentes quasi que se transformam em alcoviteiros. Certos de que o "flirt" é um apperitivo para o casamento, os governantes de varios paizes da Europa dão a esse inoffensivo (ou perigoso?) passatempo todo o incentivo e apoio. Só assim — pensam elles — podem os jovens de hoje ser arrastados á pretoria. O namoro constitue uma especie de plano inclinado que leva direitinho ao matrimonio, base moral da sociedade. E para que o "pirata" não se esquive, allegando difficuldades financeiras, offerecem as leis toda a sorte de vantagens e até premios em dinheiro.

No Rio, porem, as coisas são outras. Os namorados cortam uma volta, como se diz na gyria carioca. Isso evidencia que a nossa posição frente ao problema é das mais auspiciosas. Os casamentos são tantos que, em vez de auxilial-os, o dever das autoridades consiste em evitar todas as facilidades que conduzam ao enlace, entre as quaes avulta, naturalmente, o namoro.

São coisas dos tropicos...

Ou, talvez, mediante processos diametralmente oppostos, as autoridades da metropole objectivem os mesmos fins collimados na Europa. Bem sabemos o prestigio que têm aqui as coisas prohibidas. (Haja vista o "jogo do bicho"). Pois bem, partindo de tal postulado, o delegado resolveu contrariar os namorados para conduzi-os mais rapidamente ao matrimonio. Cada povo tem sua psychologia. Os methodos da propaganda em favor da nupcialidade no Rio correspondem á peculiaridade do temperamento carioca. No final das contas, chegamos aos mesmos resultados. Para levar ao casamento é, por certo, melhor prohibir o "flirt" do que cobrar imposto sobre os solteiros...

O ABASTECIMENTO DE AGUA A ESTA CAPITAL

Communicam-nos da Divisão de Imprensa do DIP:

"O abastecimento de agua a esta capital tem dado motivo a queixas vehiculadas pela imprensa com certa insistencia e que, nos ultimos dias, se tornaram mais numerosas. Realmente, força é reconhecer que em alguns pontos da cidade o fornecimento ainda não attingiu a regularidade desejavel, o que decorre, todavia, da propria phase de transição entre o velho e o novo systema de distribuição, que impõe innumeras obras de adaptação e ajustamento. Esta situação, entretanto, foi em tempo prevista e não constitue, por isto mesmo, surpresa para os que conhecem a extensão dos trabalhos commettidos ao Serviço de Aguas e Esgotos do Ministerio da Educação para dotar a sua rêde das condições technicas exigidas pelo augmento de volume consequente á captação do Ribeirão das Lages.

Cumpre citar, a proposito, que, só nas linhas adductoras, foram feitas 20 intervenções, de dezembro para cá, algumas dellas obrigando a interrupções de fornecimento por espaço, ás vezes, de varios dias. Apesar disto, essas interrupções, feitas com previsão e no momento opportuno, menos inconvenientes acarretaram do que os accidentes, estes imprevistos, como os que occorreram na semana passada. Esses accidentes se assignalaram na usina de Guaycurús, na antiga 5.ª linha adductora e na propria adductora de Ribeirão das Lages. O ultimo, occorrido no sabbado passado, mereceu immediatas providencias da firma concessionaria, esperando-se que já hoje seja iniciado o trabalho normal de abastecimento dos pontos prejudicados.

O facto é que o fornecimento de agua á cidade vem se fazendo, de modo geral, em condições plenamente satisfactorias, devendo-se ter em conta que as deficiencias ora observadas constituem falhas inevitaveis, que, aos poucos, vão sendo sanadas e que não traduzem inefficiencia de serviços, nem justificam o pessimismo revelado por algumas das queixas trazidas a publico".

Pequenas Occorrencias Policiaes

Tentou Suicidar-se Pela Terceira Vez

Desastre de Caminhão — Atropelado na Avenida Rio Branco — Brigaram por Causa do Football

Pela terceira vez tentou suicidar-se a joven Helena Mamede Antonia, moradora á rua José Verissimo n. 13. Desta vez Helena ingeriu 50 grammas de lysol e foi recolhida em estado grave ao Prompto Soccorro.

* * *

Violento desastre occorreu na tarde de domingo, á rua S. Francisco Xavier, em frente ao predio n. 370. Ali o caminhão n. 13.207, que procedia da feira do Engenho de Dentro, ao fazer a curva, derrapou, capotando em seguida.

Em consequencia, foi atirado ao sólo o ajudante de motorista, Casemiro Maximo de Souza Lima, de nacionalidade portugueza, com 40 annos, que soffreu fractura do craneo. A victima foi medicada no Posto Central de Assistencia e internada no Prompto Soccorro.

* * *

Em estado grave foi internada no Prompto Soccorro, a domestica Esther Baptista, de 20 annos de idade, residente á rua Ernesto Nunes. A victima que apresentava fractura do craneo, foi atropelada por um automovel, na Avenida Rio Branco, esquina da rua Santa Luzia.

* * *

No botequim da rua Santo Christo n. 88, verificou-se na tarde de domingo, um conflicto entre desoccupados por questões de football. Os desordeiros depois de quebrarem cadeiras, mesas, assucareiros, etc., foram levados ao Posto Central de Assistencia afim de medicarem-se. Foram elles: Nelson Adão de Jesus, de 30 annos, solteiro, residente á rua São Pedro, 274, e Annibal José, de 34 annos, morador á rua Vidal Negreiros, 52. Ambos apresentavam ferimentos contusos no frontal. Foram presos varios participantes da desordem.

Reconstituido o Crime do Edificio Itapoan

NÃO FOI LATROCINIO O MOVEL DO TRUCIDAMENTO DO VELHO MILITAR

PELO "DETECTIVE-AMADOR"

O DIARIO CARIOCA prosegue hoje na publicação de uma serie de commentarios sobre o crime do edificio Itapoan.

Nas considerações que temos feito em torno do assassinio do major Nina Rodrigues, duas questões foram encaradas: o crime e a causa que o motivou.

Estudando a primeira, accentuamos que o homicidio fora praticado por uma só pessoa, que o assassino conhecia todos os habitos da victima, que o esperara dentro do seu aposento onde penetrara com uma chave propria e que a aggressão fora feita de surpresa quando a victima entrava ou saia despreoccupadamente.

Com as declarações feitas á policia pelo fachineiro do Edificio Itapoan, as nossas asserções se concretizaram, por quanto foram confirmadas pelo depoente quando affirmou ao sr. Sylvio Terra que o assassino era Antonio Rosa Filho, que este entrara no quarto da victima com a chave que elle proprio possuia e que o major, se recolhera á casa pouco depois das 19 horas, notando logo em seguida a ausencia do assassino do logar em que o mesmo estava escondido.

Estudando a hora provavel que o crime tivera logar, asseveramos, baseados aliás em trabalho technico-pericial, que a sua execução se processára ás 19 horas e 25 minutos, o que depois tambem veiu-a ser confirmado por Francisco Salles, quando declarou que o major no domingo, chegara ao seu aposento um pouco antes das 19,30 horas.

Ha, entre nós e a policia, apenas uma divergencia. Este é o movel do crime.

Para as autoridades policiaes, o assassinio brutal do major Nina Rodrigues teve por motivo o roubo, tratando-se assim ser de um verdadeiro latrocinio. Para nós, porém, a eliminação do velho militar teve como causa uma vingança habilmente preparada e melhor executada, vingança esta motivada por assumptos particularissimos.

Se chegamos a essa conclusão foi, não só pela eliminação deductiva que fizemos das outras provaveis causas, como tambem, pelo estudo psychologico que effectuamos sobre a victima, homem pacato, sem funcção publica perigosa, sem exercicio de qualquer cargo particular que puzesse em risco a sua vida, e que, no entanto, ao ser assassinado dentro do seu quarto, se encontrava armado com um revolver carregado com seis balas, com um "box" inglez de ferro em um dos bolsos e com uma bengala resistente á mão direita.

Segundo os preceitos juridicos, o latrocinio é o homicidio praticado para roubar. Ora, quem esteve no local do crime e o examinou minuciosamente, ha de ter constatado que as vestes do major Nina Rodrigues não se achavam em desalinho, que nenhum de seus bolsos fôra remexido e que ali se encontrou uma carteira usadissima que continha entre outras coisas, a importancia de 65$000, além de um relogio de prata.

Como se entender o encontro desses valores se o assassino fôra ali para roubar?

Mas, admittamos a hypothese que o assassino suspeitasse que a victima tinha escondido em qualquer parte do aposento valores superiores áquelles. O logico seria, portanto, que os moveis, as malas e outros utensilios menores fossem violados, abertos ou remexidos pelo ladrão, com o intuito de encontral-os. No entanto, tal não se constatou.

O exame pericial verificou com precisão que nenhum movel fora arrombado, que nenhuma gaveta fora remexida, que nenhum armario fora depredado, e que as roupas, os livros e os papeis da victima nenhum signal apresentavam de violencia.

Admittamos, porém, que o ladrão na occasião em que ia iniciar o saque presentisse a chegada da victima e tomasse então posição para atacal-a e se defender.

Ora, segundo ficou plenamente demonstrado, a unica lampada existente no quarto estava desatarrachada e, se assim foi, como poderia o meliante no escuro executar o trabalho em mira?

Ha, ainda, um outro ponto interessante que precisa ser focalizado e que destróe a hypothese do latrocinio: é o momento em que o crime teve logar.

Segundo as declarações do fachineiro, Antonio Rosa Filho pernoitou no Edificio Itapoan a noite de sabbado, permaneceu ali todo domingo, retirando-se ás 5 horas da manhã de segunda-feira.

Ora, segundo os habitos do major, elle saia de casa depois do almoço que lhe era servido ás 11 horas da manhã, e regressava á tardinha, depois das 19 horas, para jantar.

Como se comprehende, portanto, que o malfeitor dispondo livremente do quarto do major desde 11 horas até ás 19 horas, podendo assim, com calma, e sem o receio da presença da sua victima, executar o saque premeditado, fosse fazel-o justamente no momento em que o major habitualmente ali dava ingresso?

Proseguiremos amanhã na analyse em torno da hypothese do latrocinio aventada pela policia.

Ainda Ignorado o Paradeiro do Indigitado Matador

Conforme dissemos em outro local, cerca de quinhentos policiaes, se impenham, neste momento, no sentido de capturar o individuo Antonio Rosa Filho, indigitado trucidador do mallogrado official.

Já foram varejados todos os recantos da metropole, estendendo-se as diligencias a varias localidades dos diversos estados do paiz.

Esse esforço conjugado dos policiaes da Directoria Geral de Investigações, até ao presente momento, não tem surtido os effeitos esperados, continuando desse modo completamente ignorado o paradeiro do barbaro assassino.

Entretanto, a localização de Antonio Rosa Filho é esperada a todo momento, mormente sabendo-se que elle, por falta de recursos e de documentos não se ausentará do territorio nacional.